



MINISTERIO
DE ECONOMÍA
Y HACIENDA

SECRETARÍA DE ESTADO
DE HACIENDA Y PRESUPUESTOS

INTERVENCIÓN GENERAL DE
LA ADMINISTRACIÓN DEL ESTADO

SUBDIRECCIÓN GENERAL DE
APLICACIONES DE CONTABILIDAD Y CONTROL

**GENERADOR DE INFORMES
SOROLLA
Diciembre 2011**



INDICE

0.- INTRODUCCIÓN.....	pag. 3
1.- TIPOS DE USUARIOS.....	pag. 3
2.- ACCESO AL MÓDULO DE “GENERADOR DE INFORMES”	pag. 5
2.1 Acceso al Gestor de Base de Datos Access (Mantenimiento)	
2.2 Mantenimiento de “Familias de informes”	
2.3 Mantenimiento de la tabla de Informes	
2.4 Mantenimiento de la tabla de UsuariosInformes.	
3.- ESPECIFICACIONES TÉCNICAS DE LA BASE DE DATOS ACCESS.....	pag.17
4.- RELACION DE TABLAS VINCULADAS A LA BASE DE DATOS ACCESS...pag.	18
5.- EJEMPLO DE CREACIÓN DE UN INFORME BÁSICO A PARTIR DE UNA CONSULTA.....	pag. 39
6.- REPRESENTACIÓN GRAFICA DEL MODELO DE DATOS.....	pag. 54



0.- INTRODUCCIÓN.

El módulo “Generador de informes” está concebido para facilitar la definición de informes en los propios centros usuarios del Sistema de Información SOROLLA, y poder así satisfacer sus necesidades de salidas impresas.

Está basado en la vinculación de unas “vistas especiales” de la base de datos SOROLLA a través de una base de datos Access de Microsoft, siendo el requisito necesario para la generación de informes, la de conocer con cierta profundidad el gestor de base datos.

1.- TIPOS DE USUARIOS.

Existen dos perfiles de usuario en SOROLLA para trabajar con el Generador de informes:

- **Administrador:** Podrá acceder a la base de datos Access con plenos poderes para definir informes y realizar el mantenimiento de las tablas necesarias para el correcto funcionamiento del módulo, tal y como se describirá más adelante.
- **Edición:** Accederá al módulo con la única opción de ejecutar los informes que hayan sido definidos.

Para definir el acceso al módulo del “Generador de Informes” será necesario, en primer lugar y a través de módulo de “Gestión Centralizada de Tablas”, otorgar los permisos necesarios, ya sea de administrador o de edición.

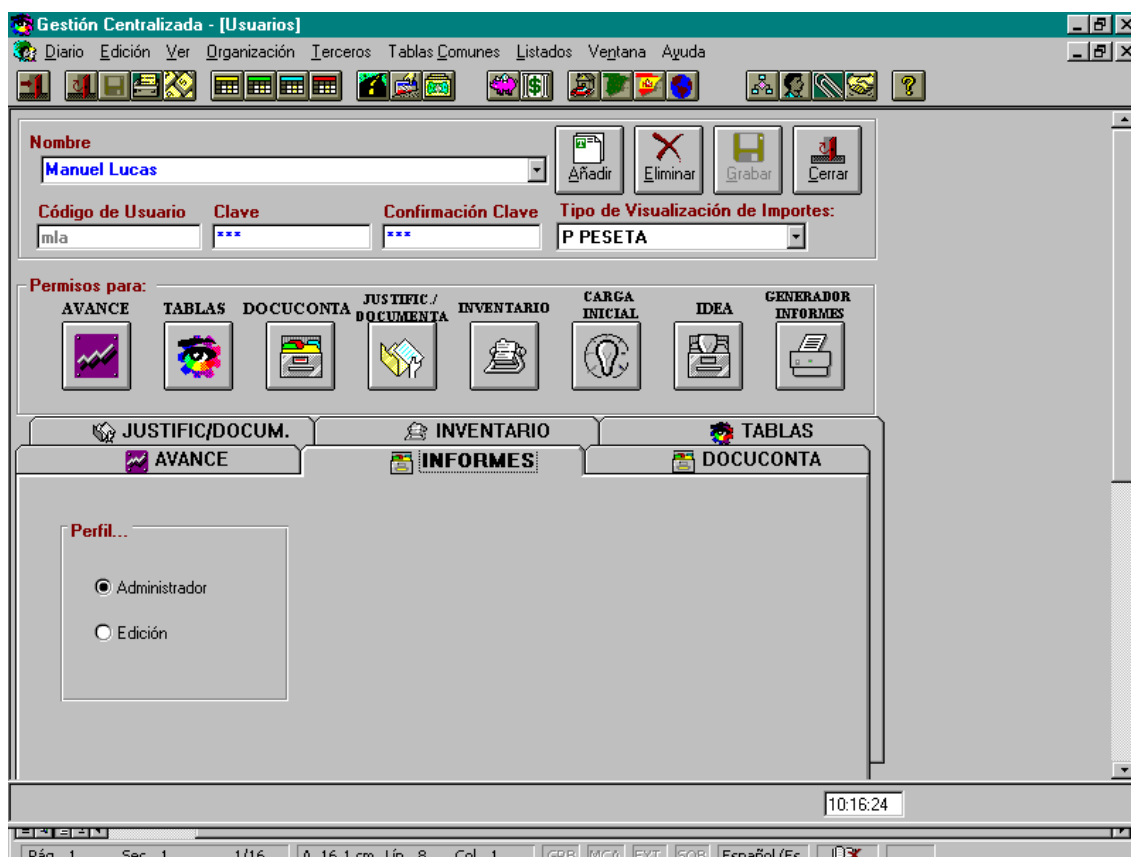

Obsérvese que en la gestión de usuarios se ha definido una carpeta nueva a tal propósito. Todo usuario de los ya definidos anteriormente, podrá tener permisos de acceso al nuevo módulo, ya sea como administrador o como usuario de edición.



2.- ACCESO AL MÓDULO DE “GENERADOR DE INFORMES”

El acceso al nuevo módulo se realiza a través del icono de “Otros módulos”

Al hacer doble clic sobre el icono correspondiente, y la primera vez que se acceda visualizaremos la pantalla que se especifica a continuación:

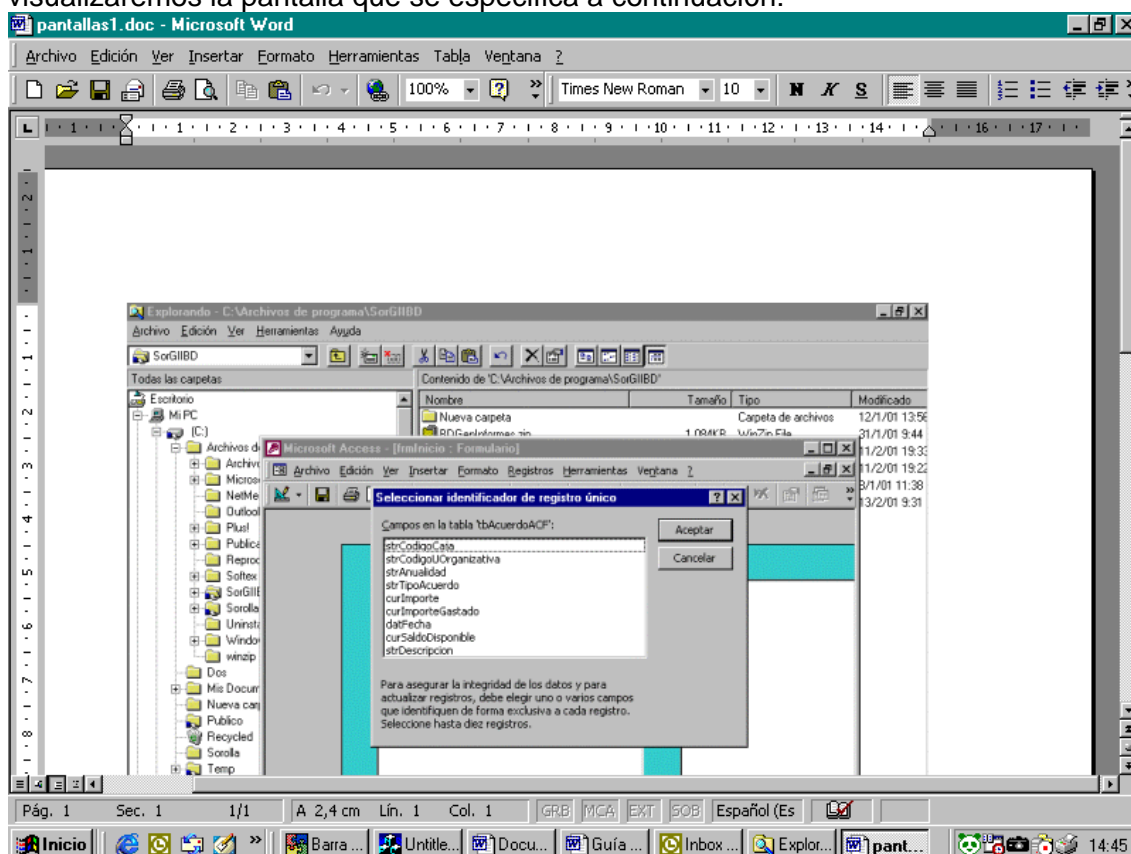

En esta pantalla lo que se nos dice es que las tablas vinculadas no tienen campos que identifiquen de forma exclusiva cada registro.

Este mensaje aparecerá por cada una de las tablas que se vinculan. Cada vez que aparezca se debe hacer clic en el botón “Aceptar”.

Las restantes veces que se entre al módulo aparecerá la siguiente pantalla:

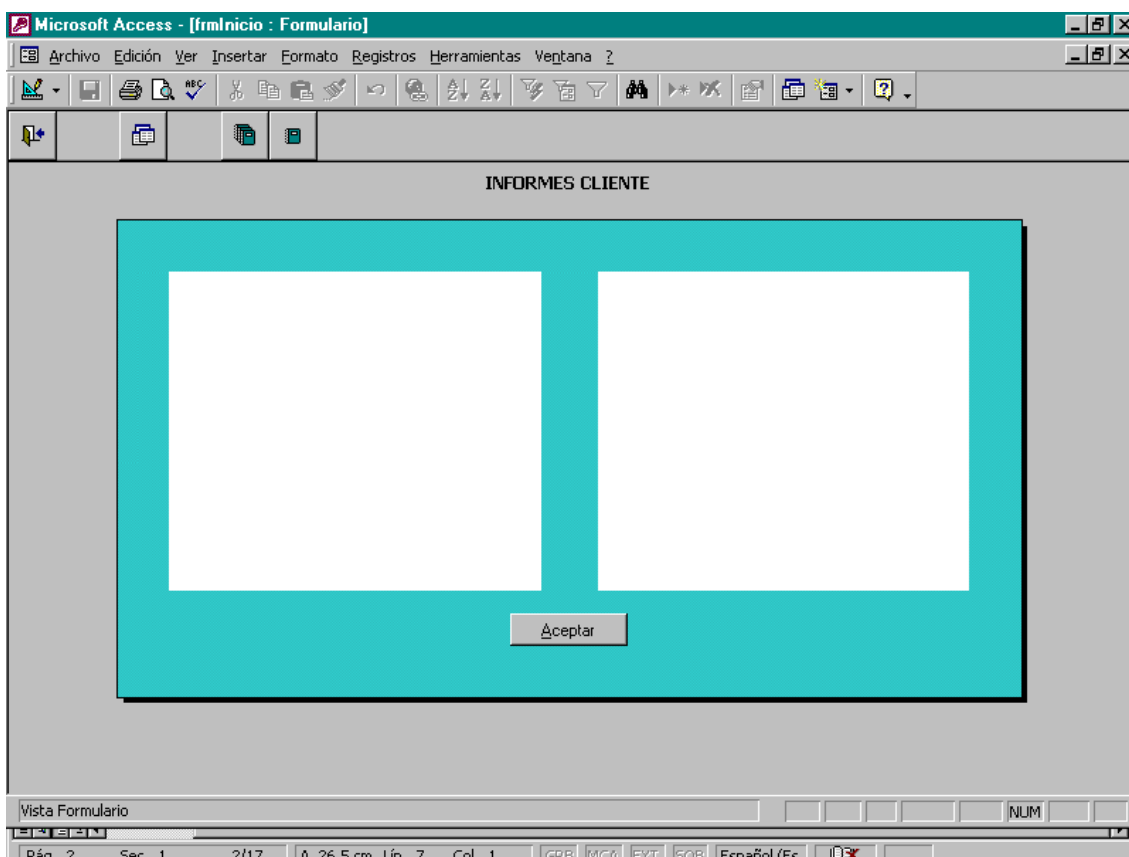

En función del perfil del usuario que accede se estará en condiciones de realizar unas actividades u otras.

En los puntos siguientes se explican las tareas propias del administrador y las interfases utilizadas.

Existen cuatro botones en una barra de herramientas definida en el formulario principal de la aplicación (imagen anterior), a través de los cuales se realiza la administración del módulo, además de permitir la definición de informes:

- El primer botón es el de salida del módulo
- El segundo botón es el de **“acceso al gestor de base de datos Access”**.
- El tercer botón permite el **“mantenimiento de las familias de informes”**.
- El cuarto botón permite el **“mantenimiento de la tabla de informes”**.

Las tres imágenes siguientes ilustran los botones citados.

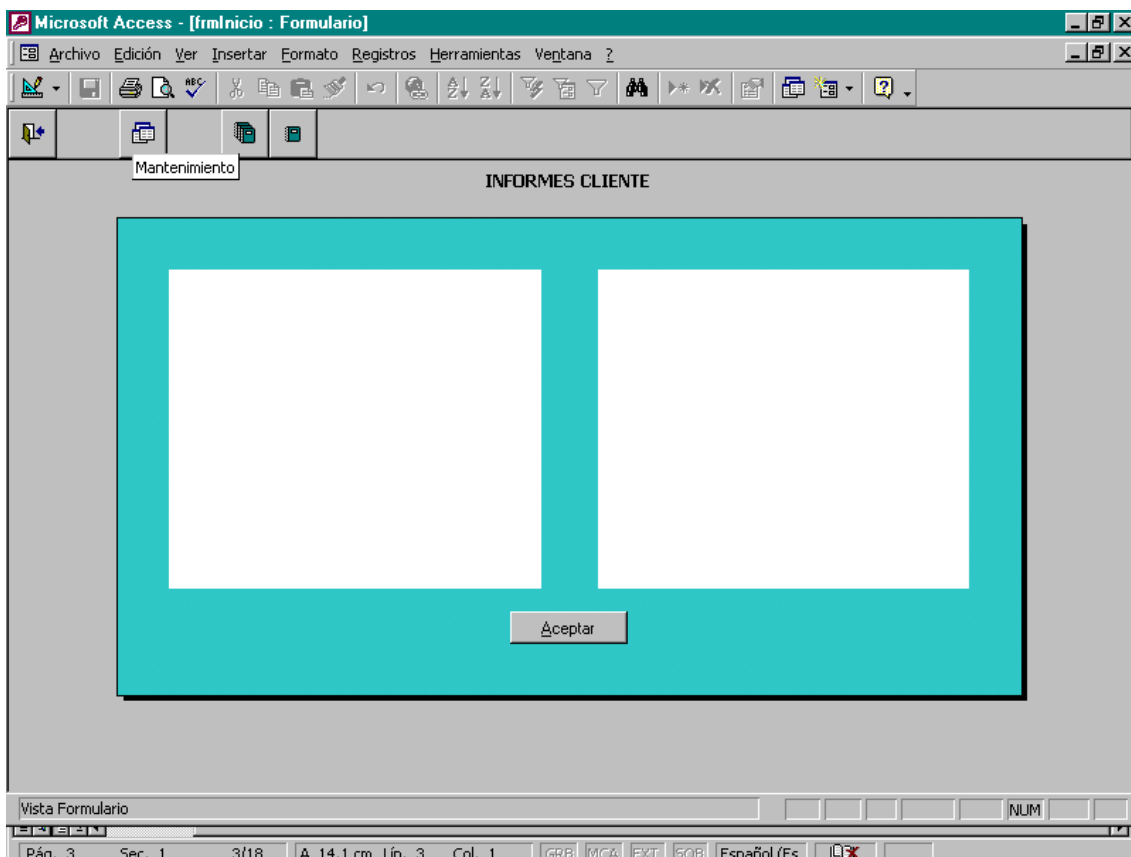

Botón de Acceso al Gestor de base de Datos Access (Mantenimiento)

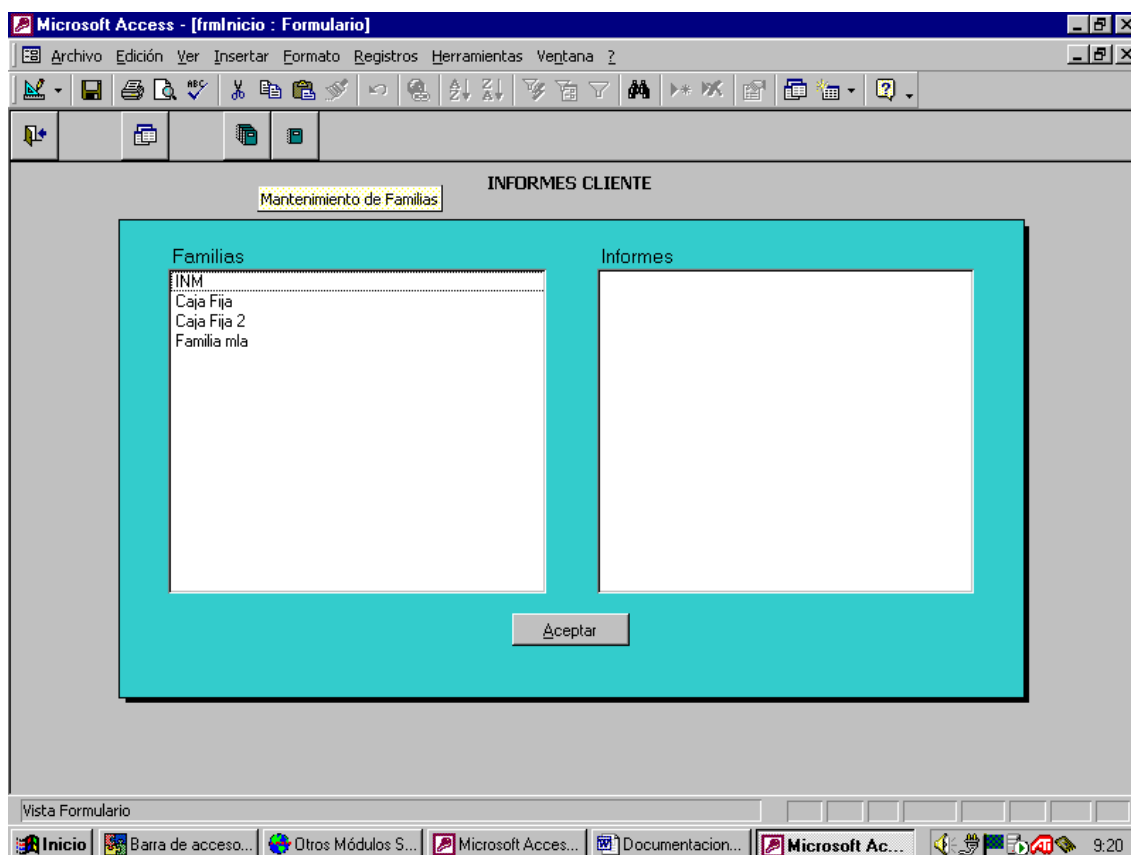

Botón de acceso al mantenimiento de familias

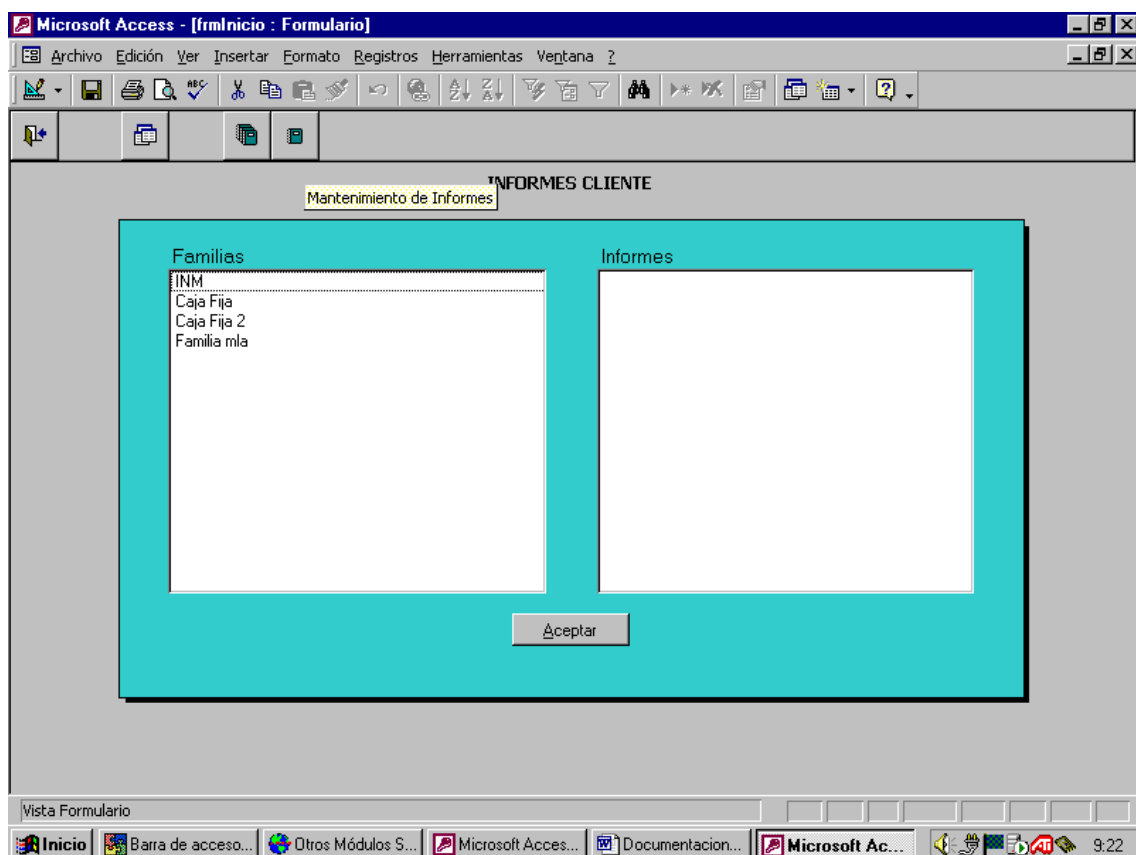

Botón de acceso al mantenimiento de informes

2.1 Acceso al gestor de base de datos Access (mantenimiento)

A través de este botón se accederá de una forma totalmente abierta al gestor de base de datos Access, desde el que se verá en la carpeta de “Tablas” las vistas de la base de datos SOROLLA como tablas en modo lectura, así como algunas tablas mas necesarias para el funcionamiento del módulo.

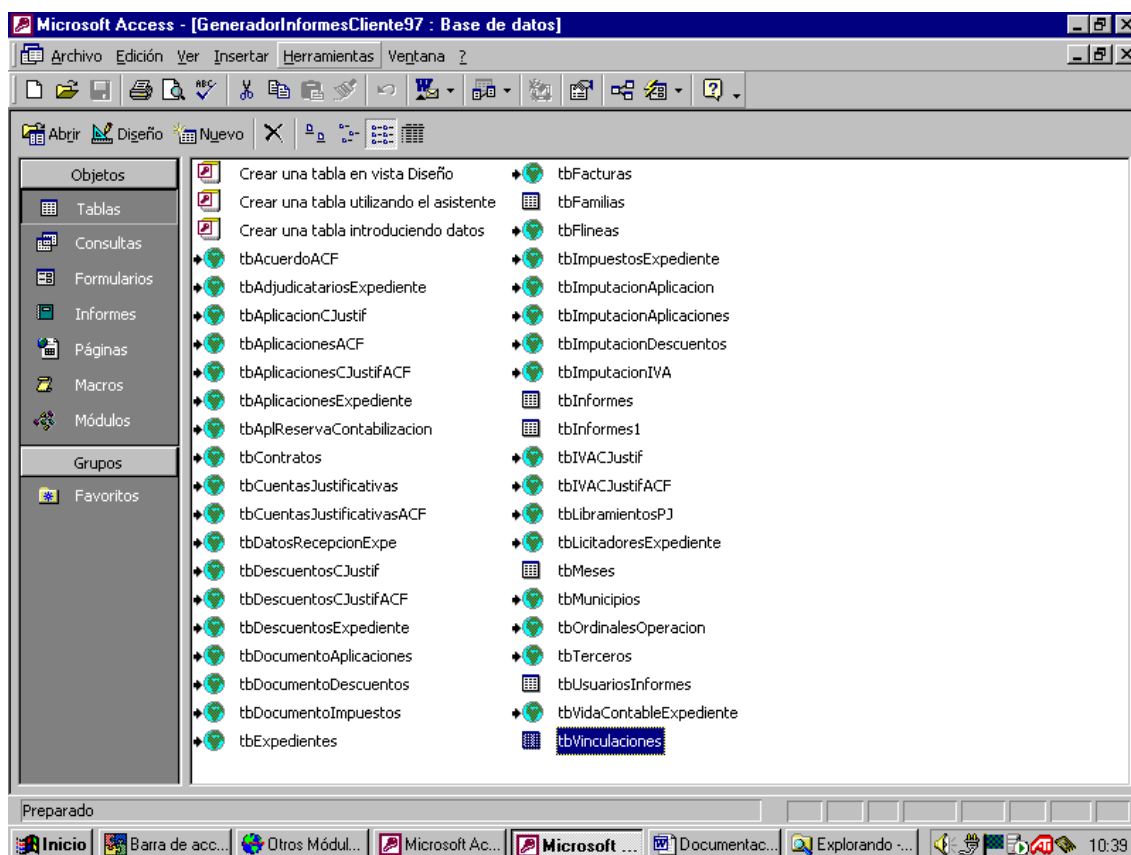

Será necesario acceder a esta parte del aplicativo para realizar la definición de informes.

Los informes se podrán definir de dos maneras:

- a).- A través del asistente del gestor para la definición de informes simples

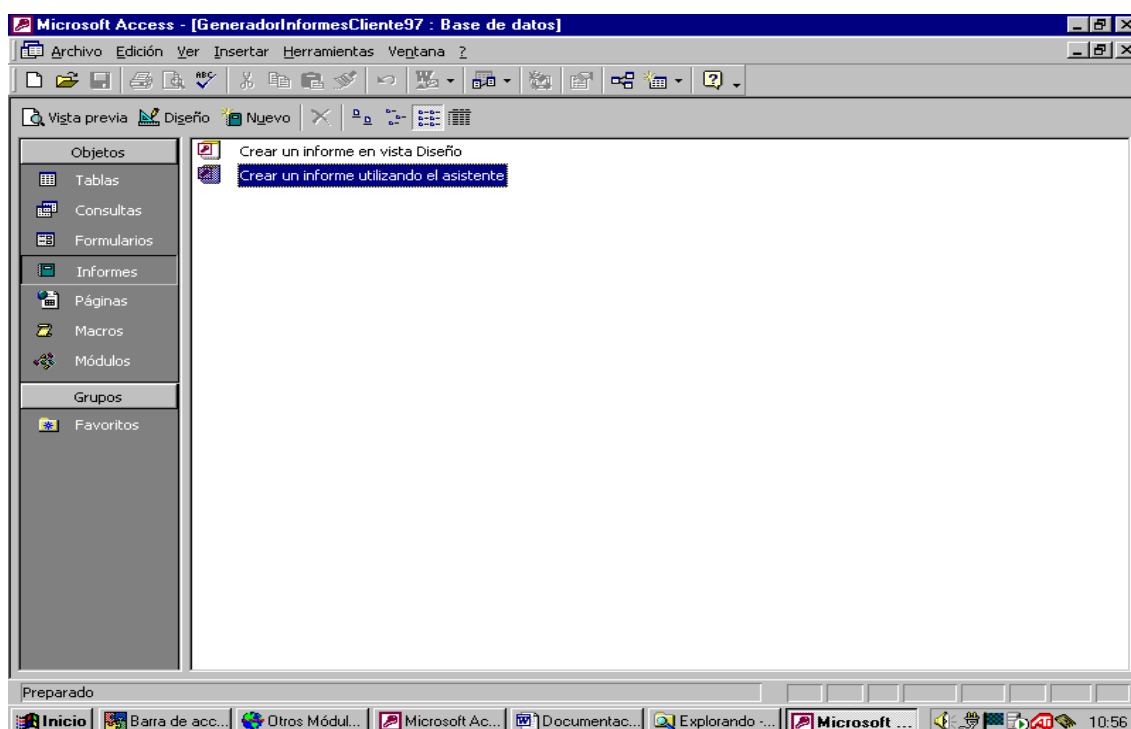

b).- A través de la utilización de todos los objetos que el gestor de base de datos Access pone a disposición de los usuarios: Consultas , formularios, módulos de programación Access_Basic, o lo que es lo mismo, generación de informes en “modo diseño”.

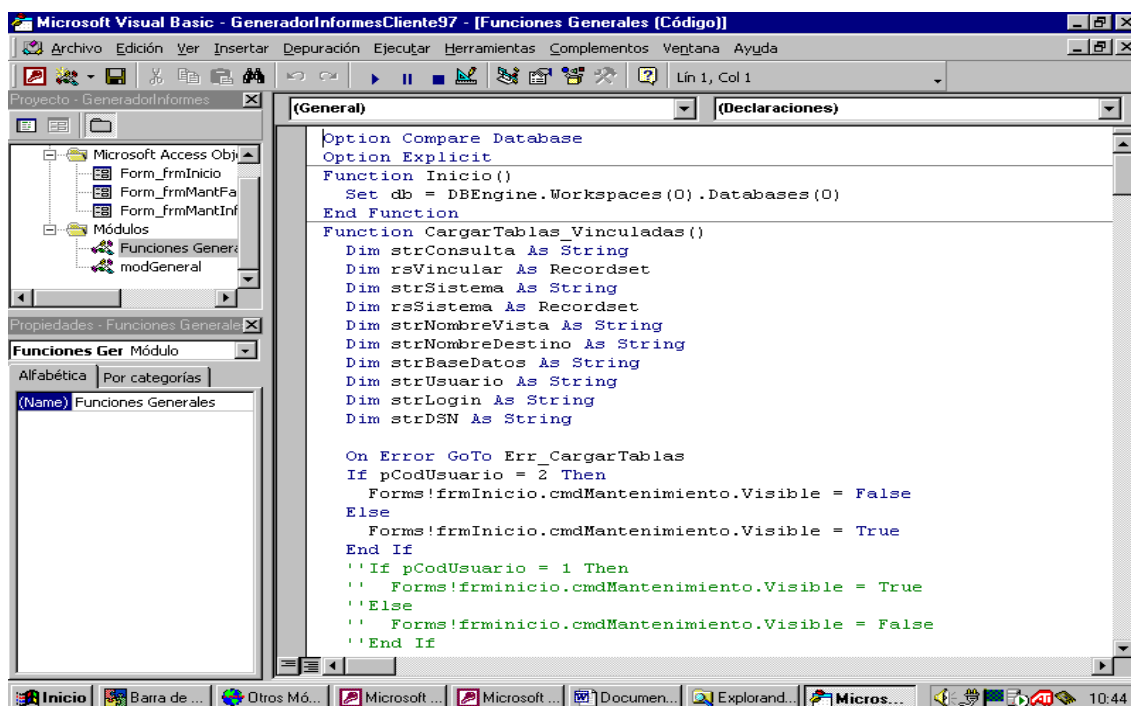

Por cualquiera de las dos fórmulas, al final existirá en la carpeta de informes de Access, un informe de elaboración más o menos compleja, con un nombre dado por el usuario y que será el objeto a ejecutar.

A través de esta opción también se podrá actualizar de forma directa, la tabla “tbVinculaciones”. La actualización consistirá en añadir tantos registros como nuevas tablas sean accesibles.

La información para cada nuevo es la siguiente:

CodVinculación.....	Numero secuencial dado por el sistema
StrNombreVista....	Nombre la vista creada.
StrBaseDatos.....	Nombre de la base de datos a la que se desea acceder
StrUsuario....	Su valor será siempre Sorolla
StrLogin..	Su valor será siempre Sorolla
StrNombreDSN..	Su valor será siempre Sorolla
StrNombreDestino..	Nombre con el que se verá la vista en el Generador de Informes

2.2 Mantenimiento de “Familias de informes”

El concepto de Familia dentro del Generador de Informes, es el de una agrupación de informes.



Entendiendo que SOROLLA puede ser utilizado desde distintas unidades gestoras de la organización, (Habilitaciones, Unidades de contratación, Unidades de gestión de Inventario, etc...), y teniendo en cuenta que la base de datos Access donde se definen los informes es única, se ha creído conveniente incorporar las “Familias” con el objeto de que los informes se agrupen en función de la homogeneidad de la información que exponen.

Así pues, se podrá crear una familia que englobe los informes generados para la “Caja Fija”, o los libramientos de “Pagos a Justificar”, o expedientes de gasto de pago directo, etc...

La interfase para realizar el mantenimiento de familias es la siguiente:

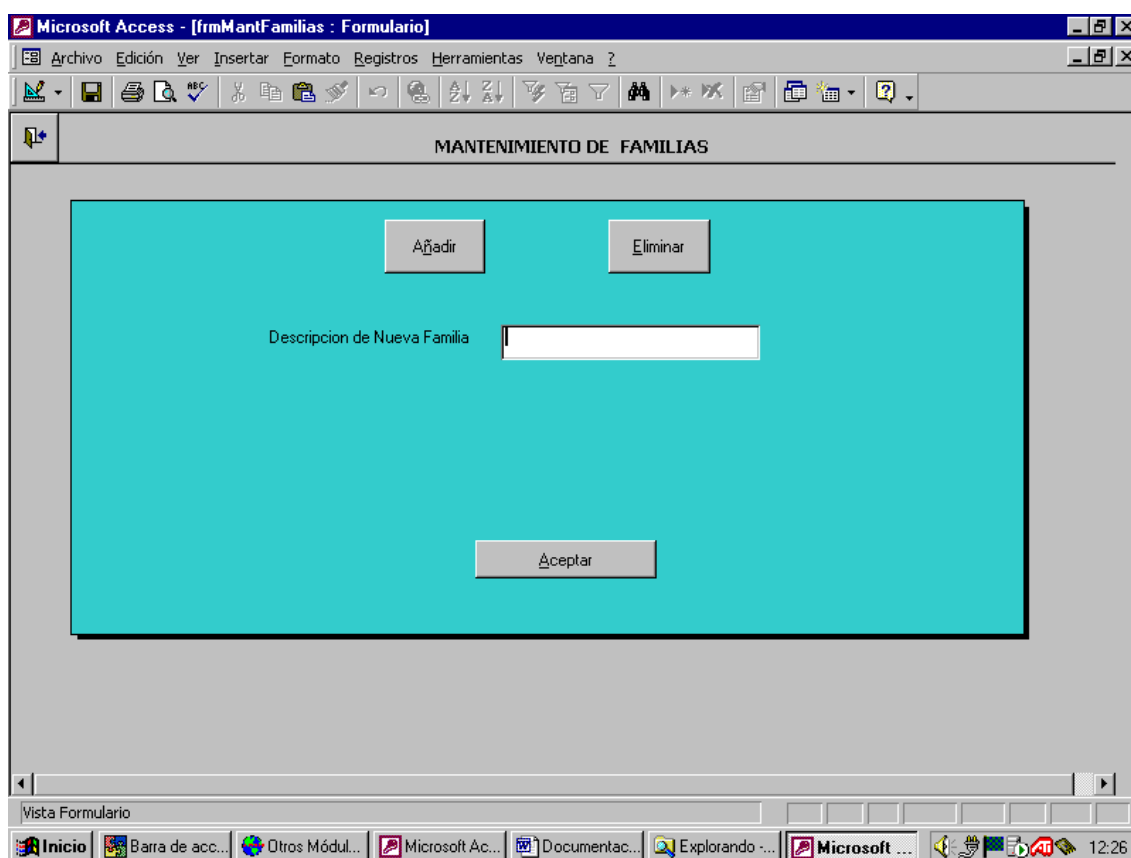

La nueva familia creada será visualizada en el formulario principal del módulo.

2.3 Mantenimiento de la tabla de Informes

Una vez que los informes han sido definidos, es necesario asociarlos a una familia y ponerlos a disposición de los usuarios para su ejecución. Esta tarea se realiza a



través de la tabla de informes cuyo mantenimiento, tiene la interfase de la pantalla siguiente:

MANTENIMIENTO DE INFORMES

Añadir Eliminar Modificar

Descripción del Informe

Familia

Informe asociado

Formulario Asociado

Aceptar

La información a introducir tiene el siguiente significado:

Descripción del informe: Texto indicativo de la funcionalidad asociada al informe. Ej."Relación de facturas asociadas al tercero XXXXXXXXXXXX".

Familia: Indica la Familia a la que se asocia el informe. Dispone de una ayuda para su selección.

Informe asociado: Indica el nombre del objeto existente en la carpeta de informes que se quiere dar de alta. Dispone de una ayuda para su selección

Formulario Asociado: Indica el nombre del formulario que arranca el informe. Este campo es opcional, ya que sólo será necesario hacer la anotación en el caso de un informe que se obtiene a través de un formulario de parametrización de información. Dispone de una ayuda para su selección.



2.4 Mantenimiento de la tabla de UsuariosInformes

Una vez realizada el alta del informe correspondiente, sólo nos falta un pequeño detalle para cerrar el circuito lógico de datos en las tablas de la base de datos.

Este pequeño detalle consiste en dar de alta un registro “a mano” en la tabla tbusuariosInformes. Esta tabla consta de dos campos tal y como se puede ver en el gráfico siguiente:

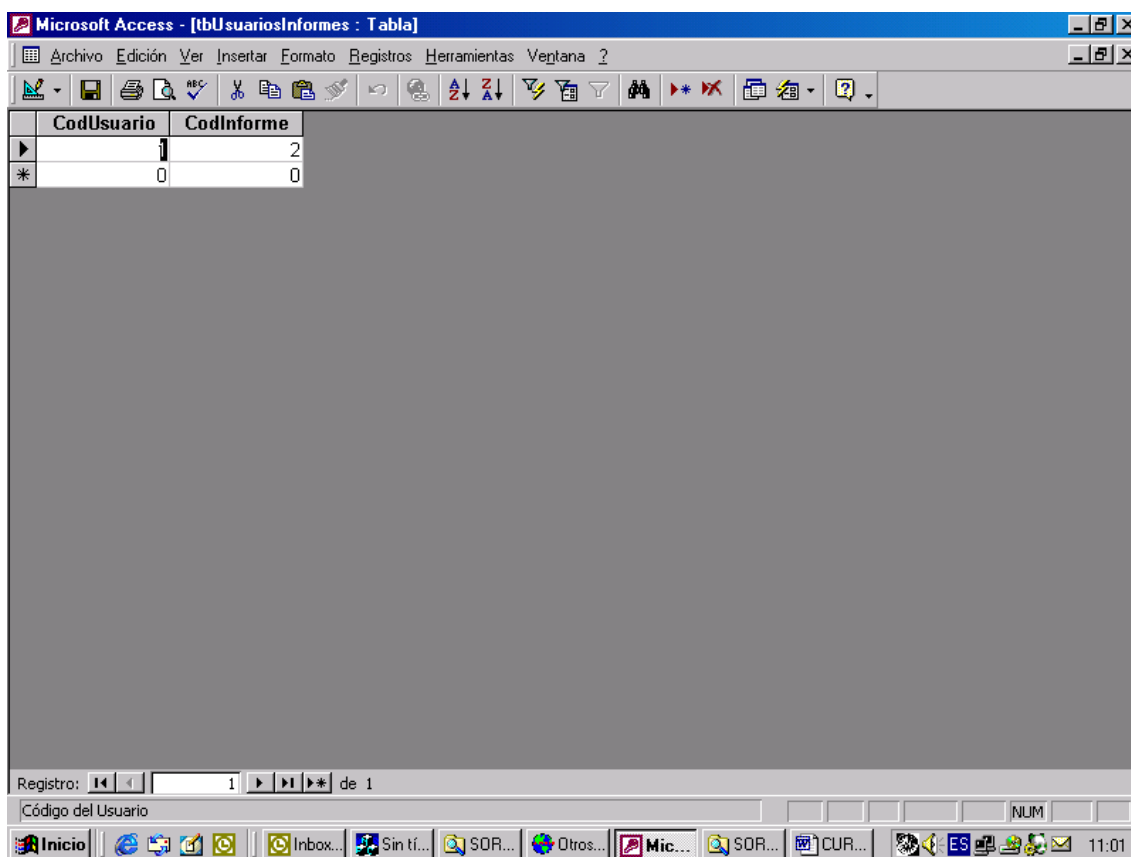

En el campo CodUsuario se debe poner el valor “1” si queremos que el informe sea ejecutable en modo aplicación, mientras que se debe poner valor “0” si queremos que el informe no se pueda ejecutar en modo aplicación, sino sólo desde el gestor de base de datos, accediendo directamente al objeto. En el campo CodInforme se debe poner el código de informe que ha sido asignado al informe en la tabla Informes en el campo también de nombre CodInforme.



Microsoft Access - [tblInformes : Tabla]

Archivo Edición Ver Insertar Formato Registros Herramientas Ventana ?

CodInforme	strInforme	CodFamilia	strFuncion
+	Relación de adjudicatarios	Familia MLA	Inf_adjudicatarios
*	(Autonómico)		

Registro: 1 de 1

Código del Informe

NUM

Inicio | Internet | Outlook | Inbox... | Sin tí... | SOR... | Otros... | SOR... | CUR... | Mic... | 11:08



3. ESPECIFICACIONES TÉCNICAS DE LA BASE DE DATOS ACCESS.

El programa de instalación SOROLLA de la versión 4.0.0 o posteriores, creará en la máquina "servidor" un recurso compartido de nombre SORGIIBD. En el se depositarán las bases de datos Access necesarias, cuyos nombres son:

- GeneradorInformesCliente97
- GeneradorInformesPrincipal97

ambas en Access 2000.

Sobre este recurso es necesario que los usuarios tengan permisos de acceso total.

El programa de instalación SOROLLA de revisiones o versiones superiores, comprobará que el recurso está creado y las bases de datos Access existen. Si así fuere, no se volverá a crear y las bases de datos solo sufrirán las actualizaciones en materia de las mejoras que la versión aporte, como por ejemplo la vinculación de nuevas vistas creadas.

Las bases de datos Access están creadas en la versión Office 2000. En caso de utilizar la versión Office 2003, será necesario, en primer lugar, convertir la base de datos a través del Menú:

Herramientas
Utilidades
Convertir la Base de Datos



4.- RELACION DE TABLAS VINCULADAS A LA BASE DE DATOS ACCESS

Tabla tbAcuerdoACF

Vista: viw_GII_AcuerdoACF

Tabla donde se registran los datos descriptivos de los Acuerdos de Caja Fija para cada ejercicio

strCodigoCaja,	Texto(2)	Código de Caja
strCodigoUOrganizativa	Texto(2)	Código de Subcaja. En unión del código de caja forma el código completo de Unidad Organizativa de 4 posiciones
strAnualidad,	Texto(4)	Anualidad
strTipoAcuerdo,	Texto(1)	G=Global, D=distribuido
curlImporte,	Decimal(19,2)	Importe del acuerdo
curlImporteGastado,	Decimal(19,2)	Importe gastado
datFecha,	DDMMAAAA	Fecha de alta del acuerdo
curSaldoDisponible,	Decimal(19,2)	Importe representativo del saldo disponible
StrDescripcion	Texto(120)	Descripción

Tabla tbAplicacionesACF

Vista: viw_GII_AplicacionesACF

Tabla donde se registra la situación de las aplicaciones de cada uno de los acuerdos registrados en la tabla tbAcuerdoACF.

strCodigoCaja,	Texto(2)	Código de Caja
strCodigoUOrganizativa,	Texto(2)	Código de Subcaja. En unión del código de caja forma el código completo de Unidad Organizativa de 4 posiciones
StrEjercicio	Texto(4)	Ejercicio de la aplicación presupuestaria
strOrganica,	Texto(6)	Clasificación orgánica
strFuncional,	Texto(7)	Clasificación funcional
StrEconomica	Texto(8)	Clasificación económica
CurImporteTotal	Decimal(19,2)	Importe asignado
CurSaldoDisponible	Decimal(19,2)	Importe representativo del saldo disponible
CurImporteGastado	Decimal(19,2)	Importe gastado
CurImporteJustificado	Decimal(19,2)	Importe justificado



Tabla tbCuentasJustificativasACF

Vista: viw_GII_CuentasJustificativasACF

Tabla donde se registran los datos generales de las cuentas justificativas generadas

strCodigoCaja	Texto(2)	Código de Caja
strCodigoUOrganizativa	Texto(2)	Código de Subcaja. En unión del código de caja forma el código completo de Unidad Organizativa de 4 posiciones
StrNumCuentaJustificativa	Texto(10)	Número de cuenta justificativa: su formato es AAAA/xxxxx (AAAA=Ejercicio)
strCodigoCajero	Texto(14)	Código de Cajero (NIF de la Caja)
datFechaJustificacion	DDMMAAA A	Fecha de justificación de la cuenta justificativa
datFechaAprobacion	DDMMAAA A	Fecha aprobación de la cuenta justificativa
datFechaInicioPeriodo	DDMMAAA A	Fecha inicio del periodo al que corresponde
datFechaFinPeriodo	DDMMAAA A	Fecha fin del periodo al que corresponde
strLibramientoGenerado	Texto(17)	Código del libramiento asociado (formato de N° SIC)
strNumExpediente	Texto(12)	Número de expediente

Tabla tbAplicacionesCJustifACF

Vista: viw_GII_AplicacionesCJustifACF

Tabla donde se almacenan los datos correspondientes a las aplicaciones de gastos que forman parte de cada una de las cuentas justificativas de ACF generadas.

strCodigoCaja	Texto(2)	Código de Caja
strCodigoUOrganizativa	Texto(2)	Código de Subcaja. En unión del código de caja forma el código completo de Unidad Organizativa de 4 posiciones
strNumCuentaJustificativa	Texto(10)	Número de cuenta justificativa: su formato es AAAA/xxxxx (AAAA=Ejercicio)
strEjercicio	Texto(4)	Ejercicio Aplicación
strOrganica	Texto(6)	Clasificación orgánica
strFuncional	Texto(7)	Clasificación funcional



strEconomica	Texto(8)	Clasificación Económica
curlImporte	Decimal(19,2)	Importe

Tabla tbPasosExpediente y tbDatosPasosExpediente
Vista: viw_GII_ArbolExpediente

Tablas donde se almacenan los datos correspondientes a los cierres de posteriores y corriente; y los pasos de presupuestos entre cada expediente de cada año.

intOrdenPaso	Entero	Orden del Paso
strTramiteGuia	Texto(13)	Trámite de la guía
datFAlta	ddmmaaaa	Fecha de Alta
strNumInstalacion	Texto(7)	Numero de Instalación
strCodAplicacion	Texto(3)	Código de la aplicación
strUOrganizativa	Texto(4)	Unidad Organizativa.
strEjercicio	Texto(4)	Ejercicio
strExpediente	Texto(12)	Expediente
strPaso	Texto(4)	Paso
intNumPaso	Entero	Número de Paso
strValorPropiedad	Texto(255)	Valor de la Propiedad
intPropiedad	Entero	Propiedad
intOrdinal	Entero	Ordinal
strUsuario	Texto(8)	Usuario

Tabla tbDatosPasosExpediente
Vista: viw_GII_DatosPasosExpediente

Tabla donde se almacenan los pasos de presupuestos entre cada expediente de cada año.

strNumInstalacion	Texto(7)	Código de Instalación
strCodAplicacion	Texto(3)	Código de la aplicación
strUOrganizativa	Texto(4)	Unidad Organizativa.
strEjercicio	Texto(4)	Ejercicio
strExpediente	Texto(12)	Expediente
strPaso	Texto(4)	Paso
intNumPaso	Entero	Número de Paso
intPropiedad	Entero	Propiedad
intOrdinal	Entero	Ordinal
strValorPropiedad	Texto(255)	Valor de la propiedad
strTramiteGuia	Texto(13)	Tramite de la guía



Tabla DescuentosCJustifACF

Vista: viw_GII_DescuentosCJustifACF

Tabla donde se almacenan los datos correspondientes a las aplicaciones de descuentos que forman parte de cada una de las cuentas justificativas de ACF generadas.

StrCodigoCaja	Texto(2)	Código de Caja
strCodigoUOrganizativa	Texto(2)	Código de Subcaja. En unión del código de caja forma el código completo de Unidad Organizativa de 4 posiciones
strNumCuentaJustificativa	Texto(10)	Número de cuenta justificativa: su formato es AAAA/xxxxx (AAAA=Ejercicio)
strOrganicaLibre	Texto(6)	Código Orgánica libre
strDescuento	Texto(6)	Código descuento
curlImporte	Decimal(19,2)	Importe

Tabla tbIVACJustifACF

Vista: viw_GII_IVACJustifACF

Tabla donde se almacenan los datos correspondientes a las aplicaciones correspondientes al impuesto de IVA que forman parte de cada una de las cuentas justificativas de ACF generadas.

StrCodigoCaja	Texto(2)	Código de Caja
StrCodigoUOrganizativa	Texto(2)	Código de Subcaja. En unión del código de caja forma el código completo de Unidad Organizativa de 4 posiciones
StrNumCuentaJustificativa	Texto(10)	Número de cuenta justificativa: su formato es AAAA/xxxxx (AAAA=Ejercicio)
StrOrganicaLibre	Texto(6)	Código orgánica libre
StrDescuento	Texto(6)	Código descuento
CurlImporte	Decimal(19,2)	Importe



Tabla tbFacturas
Vista: viw_GII_Facturas

Tabla donde se almacenan los datos generales de las facturas, independientemente de su forma de pago.

strCodigoCaja	Texto(2)	Código de Caja
strCodigoUOrganizativa	Texto(2)	Código de Subcaja. En unión del código de caja forma el código completo de Unidad Organizativa de 4 posiciones
strNumeroFactura	Texto(13)	Número de caída del justificante del gasto. Formato AAAA/xxxxxxx (AAAA=año)
strDescripcion	Texto(255)	Descripción
strCodTipoPago	Texto(1)	A=Anticipo Caja Fija, J= Pago a Justificar, D= Pago Directo
strNumSerie	Texto(6)	Número de serie del Número factura del proveedor
strNumFacturaProveedor	Texto(14)	Número factura proveedor
strCarFactura	Texto(10)	Carácter de la factura. Valores posibles 'original', 'interno'
datFechaEmision	ddmmaaaaa	Fecha emisión de la factura
strCodUniAdministrativa	Texto(2)	Código de la Unidad Administrativa
curlmpBruto	Decimal(19,2)	Importe bruto
curPorDto	Decimal(5,2)	Porcentaje descuento
curlmpDto	Decimal(19,2)	Importe descuento
curPorRgo	Decimal(5,2)	Porcentaje recargo
curlmpRgo	Decimal(19,2)	Importe recargo
curlmpNeto	Decimal(19,2)	Porcentaje recargo
curPorIVA	Decimal(5,2)	Porcentaje IVA
curlmpIVA	Decimal(19,2)	Importe IVA
curlmpTotal	Decimal(19,2)	Importe total
curPorProrrata	Decimal(5,2)	Porcentaje prorrata
curlmpRetencion	Decimal(19,2)	Importe retención
curlVADeducible	Decimal(19,2)	Importe IVA deducible
strCodMunicipioEmi	Texto(5)	Código Municipio Emisión
strNIFProv	Texto(14)	NIF del proveedor
strCodigoCajaC	Texto(2)	Código de Caja del contrato al que está asociado el justificante
strCodigoUOrganizativaC	Texto(2)	Código de Subcaja al que está asociado el justificante. En unión del código de caja forma el código completo de Unidad Organizativa de 4 posiciones
strNumContratoAsociado	Texto(13)	Número de caída del contrato Formato(AAAA/xxxxxxx)
strLineaContratoAsociado	Texto(3)	Número de línea del contrato al que está



		asociado el justificante
strUniAdminSol	Texto(2)	Código de Unidad Administrativa solicitante de la adquisición
strUniAdminDa	Texto(2)	Código de Unidad Administrativa que gestiona la adquisición
strCodigoCajaCJ	Texto(2)	Código de Caja de la cuenta justificativa a la que está asociado el justificante
strCodigoUOrganizativaCJ,	Texto(2)	Código de Subcaja de la cuenta justificativa a la que está asociado el justificante. En unión del código de caja forma el código completo de Unidad Organizativa de 4 posiciones
strNumCuentaJus	Texto(10)	Número de la cuenta justificativa a la que pertenece el justificante. Solo para factura del tipo de pago = 'A'
strLibramientoAso	Texto(17)	Libramiento asociado al justificante
strNumDocuCon	Texto(13)	Número al que está asociado el justificante
datFechaRecepcion	Texto(2)	Fecha recepción del justificante
datFechaAprobacion	ddmmaaaa	Fecha aprobación del justificante
datFechaPago	ddmmaaaa	Fecha De pago del justificante
datFechaImputacion	ddmmaaaa	Fecha de imputación del justificante
strNumAdelanto	Texto(13)	Número de adelanto asociado a la factura. FormatoAAAA/xxxxxxx
bytNumLineas	Numerico entero	Número de líneas del justificante
strIndOperacionesActivas	Numerico entero	Número de operaciones activas
strCodigoAgrupacion	Texto(13)	Código agrupación del gasto. Formato AAAA/xxxxxxx
strEjercicioExpediente	Texto(4)	Ejercicio del expediente asociado
strExpediente	Texto(12)	Número del expediente asociado
strConDatosDelPago	Texto(1)	Valor 'S' para indicar que tiene asociados datos del pago
strCodigoCajaRTransf	Texto(2)	Código de Caja de la relación de transferencias a la que está asociado el justificante
strCodigoUOrganizativaRTransf	Texto(2)	Código de Subcaja de la relación de transferencias a la que está asociado el justificante. En unión del código de caja forma el código completo de Unidad Organizativa de 4 posiciones
strNumRelacionTransferencias	Texto(11)	Identificador de la relación de transferencias
strCodigoCajaRTalones	Texto(2)	Código de Caja de la relación de talones a la que está asociado el justificante



strCodigoUOrganizativaRTalones	Texto(2)	Código de Subcaja de la relación de talones a la está asociado el justificante. En unión del código de caja forma el código completo de Unidad Organizativa de 4 posiciones
strNumRelacionTalones	Texto(11)	Identificador de la relación de talones
intNFacturaDocumenta	Numerico ent.	Número de factura para documenta
strMoneda	Texto(1)	Tipo de moneda en la que se ha capturado el justificante. P=pesetas, E=Euros
strNumOIP	Texto(13)	Número de operación interna de pago

Tabla tbFLineas

Vista: viw_GII_FLineas

Tabla donde se almacenan los datos de las líneas de cada factura. Se relaciona con la tabla de Facturas vista anteriormente.

StrCodigoCaja	Texto(2)	Código de Caja
strCodigoUOrganizativa	Texto(2)	Código de Subcaja. En unión del código de caja forma el código completo de Unidad Organizativa de 4 posiciones
strNumeroFactura	Texto(13)	Número de caída del justificante del gasto. Formato(AAAA/xxxxxxx)
bytNumLinea	Numerico Entero	Número de línea
strDescripcion	Texto(255)	Descripción de la línea
curlmpBruto	Decimal(19,2)	Importe bruto
curPorDto	Decimal(5,2)	Porcentaje descuento
curlmpDto	Decimal(19,2)	Importe descuento
curPorRgo	Decimal(5,2)	Porcentaje descuento
curlmpRgo	Decimal(19,2)	Importe recargo
curlmpNeto	Decimal(19,2)	Importe Neto
curPorIVA	Decimal(5,2)	Porcentaje IVA
curlmpIVA	Decimal(19,2)	Importe IVA
curlmpTotal	Decimal(19,2)	Importe total
curPorProrrata	Decimal(5,2)	Porcentaje prorrata
curlmpRetencion	Decimal(19,2)	Importe retención
curlmpIVADeducible	Decimal(19,2)	Importe IVA deducible



Tabla tbOrdinales
Vista: viw_GII_Ordinales

strNIF	Texto(14)	NIF
strCuenta	Texto(3)	Cuenta
strCodigoEntidad	Texto(4)	Código de la Entidad
strCodigoOficina	Texto(4)	Código de la Oficina
strNumCuenta	Texto(10)	Número de Cuenta
strDigitosControl	Texto(2)	Dígito de Control
strDireccionSucursal	Texto(40)	Dirección de la Sucursal
strDireccion	Texto(40)	Dirección
strCMunicipio	Texto(5)	Código del Municipio
intExtranjera	Entero	Indica si es cuenta extranjera
strCuentaExtranjera	Texto(120)	Datos de la cuenta extranjera
blnActiva	Bit(1)	Cuenta Activa o Inactiva

Tabla donde se almacenan las cuentas bancarias de terceros

Tabla tbOrdinalesOperacion
Vista: viw_GII_OrdinalesOperacion

Tabla donde se almacenan los datos generales de las operaciones asociadas a las facturas. Esta operaciones son de dos tipos:

- **Operaciones de pago (todos los datos se encuentran en esta tabla)**
- **Operaciones de imputación (utiliza otras tablas para almacenar los datos de la imputación)**

StrCodigoCaja	Texto(2)	Código de Caja
strCodigoUOrganizativa	Texto(2)	Código de Subcaja. En unión del código de caja forma el código completo de Unidad Organizativa de 4 posiciones
strNumOperacion	Texto(10)	Número de operación. Formato AAAA/xxxxxx (AAAA=año)
strOrdinal	Texto(2)	Ordinal de operación
strClaseOperacion	Texto(2)	Clase de la operación. Ver tabla de correspondencia asociada
strDescripcion	Texto(255)	Descripción de la operación
strTipo,	Texto(1)	Tipo de operación A= ACF, J=PJ
datFecha	ddmmaaaa	Fecha de la operación
strNIFInteresado	Texto(14)	NIF interesado de la operación
curlImporte	Decimal(19,2)	Importe de la operación
strCodigoCajaFactura	Texto(2)	Código de Caja de la factura asociada
strCodigoUOrganizativaFactura	Texto(2)	Código de Subcaja de la factura asociada. En unión del código de caja



		forma el código completo de Unidad Organizativa de 4 posiciones
strNumeroFactura	Texto(13)	Número de caída del justificante del gasto asociado a la operación. Formato AAAA/xxxxxxx (AAAA=año)
strCuenta1	Texto(2)	Código de cuenta
strCheque1	Texto(10)	Identificador de talón
strCuenta2	Texto(2)	Código de cuenta 2. Solo utilizable para las operaciones de remesa interna para especificar la cuenta destino de la operación
strCheque2	Texto(10)	Identificador de talón 2
strTipolImputacion	Texto(1)	Tipo de imputación. Solo para operaciones de imputación. Sus valores posibles A='ACF' J='PJ'
strNumLibramiento	Texto(17)	Número de libramiento asociado. Formato Número SIC. Tiene sentido para operaciones de tipo 'J'
strOrdinalQueAnulo	Texto(2)	Ordinal de operación al que anula esta operación
strOrdinalInverso	Texto(2)	Sus valores posibles son NULL, 01,02. Si es NULL indica que es una operación normal que honesta anulada, si es 01 indica el ordinal de la operación a la que anuló, y si es 02 indica el ordinal de la operación anulada.
strConciliado1	Texto(1)	Sus valores pueden ser S,N,NUL para indicar que la operación está conciliada, no lo está o no ha sido tratada a efectos de conciliación.
strConciliado2	Texto(1)	Sus valores pueden ser S,N,NUL para indicar que la operación está conciliada, no lo está o no ha sido tratada a efectos de conciliación. Este campo se refiere a la cuenta 2 de las operaciones RI
strIncluidoCierre	Booleam	Indicador de operación incluida en cierre trimestral. Poner valores posibles

Tabla tblImputacionAplicaciones
Vista: viw_GII_ImputacionAplicaciones

Tabla donde se almacenan los datos correspondientes a la imputación del presupuesto de gastos. Se relaciona con la tabla de TbOrdinalesOperación

StrCodigoCaja	Texto(2)	Código de Caja
----------------------	-----------------	-----------------------



strCodigoUOrganizativa	Texto(2)	Código de Subcaja. En unión del código de caja forma el código completo de Unidad Organizativa de 4 posiciones
strNumOperacion	Texto(11)	Número de operación. Formato AAAA/xxxxxx
strOrdinal	Texto(2)	Número ordinal de la operación
strEjercicio	Texto(4)	Ejercicio de la aplicación
strOrganical	Texto(6)	Estructura económica
strFuncional	Texto(7)	Estructura Funcional
strEconomica	Texto(7)	Estructura Económica
curlImporte	Decimal(19,2)	Importe
strOrganicaLibre	Texto(6)	Estructura Orgánica libre. Solo utilizable para los descuentos en operaciones de imputación de PJ
strDescuento	Texto(6)	Código descuento. Solo utilizable para los descuentos en operaciones de imputación de PJ
curlImporteIVA	Decimal(19,2)	Importe. Solo utilizable para los descuentos en operaciones de imputación de PJ

Tabla tblImputacionDescuentos
Vista: viw_GII_ImputacionDescuentos

Tabla donde se almacenan los datos correspondientes a la imputación por la parte de las aplicaciones de descuentos. Se relaciona con la tabla de TbOrdinalesOperación

StrCodigoCaja	Texto(2)	Código de Caja
strCodigoUOrganizativa	Texto(2)	Código de Subcaja. En unión del código de caja forma el código completo de Unidad Organizativa de 4 posiciones
strNumOperacion	Texto(11)	Número de operación. Formato AAAA/xxxxxx
strOrdinal	Texto(2)	Número ordinal de la operación
strOrganicaLibre	Texto(6)	Código orgánica libre
strDescuento	Texto(6)	Código descuento
curlImporte	Decimal(19,2)	Importe

Tabla tblImputacionIVA
Vista: viw_GII_ImputacionIVA



Tabla donde se almacenan los datos correspondientes a la imputación por la parte de las aplicaciones del impuesto de IVA. Se relaciona con la tabla de TbOrdinalesOperación

StrCodigoCaja	Texto(2)	Código de Caja
StrCodigoUOrganizativa	Texto(2)	Código de Subcaja. En unión del código de caja forma el código completo de Unidad Organizativa de 4 posiciones
StrNumOperacion	Texto(11)	Número de operación. Formato AAAA/xxxxxx (AAAA=año)
StrOrdinal	Texto(2)	Número ordinal de la operación
StrOrganicaLibre	Texto(6)	Código orgánica libre
StrDescuento	Texto(6)	Código descuento
curlImporte	Decimal(19,2)	Importe



Tabla tbLIBRAMIENTOSPJ
Vista: viw_GII_LibramientosPJ

Esta tabla contiene la información referente a los libramientos capturados en el sistema de Pagos a Justificar y la información de las aplicaciones asociadas. En realidad es una vista de las tablas TbLibramientos y TbAplicacionesLibramiento, con las restricción de que el libramiento sea de Pagos a justificar.

strLibramiento	Texto(17)	Código de libramiento de PJ.Formato SIC
strTipo	Texto(2)	Valor CJ siempre
strDescripcion	Texto(255)	Descripción
strNumDocuconta	Texto(13)	Número del documento contable DocuConta
datFechaContabilizacion	ddmmaaaa	Fecha Contabilización
curlImporteGastado	Decimal(19,2)	Importe gasto
curlImporteTotal	Decimal(19,2)	Importe asignado
datFechaRecepcion	ddmmaaaa	Fecha de recepción
datFechaAprobacion	ddmmaaaa	Fecha de aprobación
datFechaJustificacion	ddmmaaaa	Fecha justificación
datFechaLimiteJustificacion	ddmmaaaa	Fecha límite de justificación
strNumCartaPagoReintegro	Texto(10)	Número de carta reintegro
curlImporteReintegro	Decimal(19,2)	Importe del reintegro
datFechaReintegro	Ddmmaaaa	Fecha reintegro
strEjercicioExpediente	Texto(4)	Ejercicio del expediente asignado en DocumentA
strExpediente	Texto(12)	Código de expediente de DocumentA
stEjercicio	Texto(4)	Ejercicio de aplicación de gasto
strOrganica	Texto(6)	Estructura orgánica
strFuncional	Texto(7)	Estructura funcional
strEconomica	Texto(7)	Estructura económica
curlImporteGastadoAPL	Decimal(19,2)	Importe imputado a la aplicación
curSaldoAsignado	Decimal(19,2)	Importe asignado a la aplicación



Tabla tbContratos
Vista: viw_GII_Contratos

Esta tabla contiene la información de los contratos registrados en el sistema, ya sea los que están asociados a expedientes de pago directo como los que se capturan directamente desde el módulo de Justificantes del Gasto

strCodigoCaja	Texto (2)	Código de Caja
strCodigoUOrganizativa	Texto (2)	Código de Subcaja. En unión del código de caja forma el código completo de Unidad Organizativa de 4 posiciones
strContrato	Texto (13)	Número de caída del Contrato. Formato AAAA/xxxxxxx (AAAA=año)
strNumContratoProveedor	Texto(20)	Número Contrato Proveedor
strNIFProveedor	Texto(14)	NID del proveedor
datFechaFirma	DDMMAA	Fecha firma contrato
datFechaInicio	DDMMAA	Fecha inicio del contrato
datFechaFin	DDMMAA	Fecha fin contrato. Para indicar caducidad indefinida se utiliza la fecha 31/12/9999
strTipo	Texto(2)	Tipo del contrato: Valores posibles F= Vencimiento periódico Importe fijo V= Vencimiento periódico Importe Variable N= Vencimiento no periódico
strTipoAdjudicacion	Texto(2)	Tipo de adjudicación. Ver valores posibles 01=Proc. Negociado sin publicación 02=Proc. Abierto concurso 03=Proc. Abierto subasta 04=Proc. Negociado con publicación 05=Proc. Restringido concurso 06=Proc. Restringido subasta 07=Adjudicación no tipificada
strDescripcion	Texto(120)	Descripción del contrato
strUnidadGestora	Texto(10)	Código de unidad gestora
blnSituacion	Bit(1)	Situación del contrato
memObservaciones	Memo	Observaciones
curNumUnidades	Decimal(19,2)	Numero de Unidades
curImporteNeto	Decimal(19,2)	Importe Neto
curPorcentajeIVA	Decimal(19,2)	Porcentaje IVA
curImporteIVA	Decimal(19,2)	Importe IVA
curImporteRetencion	Decimal(19,2)	Importe retención
curImporteTotal	Decimal(19,2)	Importe total



curlIndicadorProrrata	Decimal(19,2)	Indicador de prorrata
curlImporteIVADeducible	Decimal(19,2)	Importe IVA deducible
datFechaCancelacion	ddmmaaaa	Fecha de cancelación
strAñoExpediente	Texto(4)	Año del expediente
strNumExpediente	Texto(13)	Número del expediente
intContratoDocumenta	Integer	Entero indicador del número de contrato
fltImpGarantiaDef	Decimal(19,2)	Importe garantía definitiva
strNifCesionario	Texto(14)	NIF del cesionario
strAutorInterviniente	Texto(40)	Autoridad Interviniente
strPlazoGarantia	Texto(8)	Plazo garantía
strPlazoEntrega	Texto(8)	Plazo entrega
datFechaAdjudicacion	ddmmaaaa	Fecha adjudicación
datFechaComAdjudicacion	ddmmaaaa	Fecha Comunicación Adjudicación
datFechaCesion	ddmmaaaa	Fecha de cesión
datFechaConstGarantia	ddmmaaaa	Fecha constitución de garantía
strTipoFianza	Texto(2)	Tipo de fianza. Sus posibles valores 01= Efectivo 02= Valores públicos 03= Valores privados avalados por un ente público 04= Valores privados avalados por una entidad bancaria 05= Aval bancario 06= Seguro de caución 07= Retención del precio
datFechaResolucion	Ddmmaaaa	Fecha resolución
strMoneda	Texto(1)	Indicador de moneda P= Peseta E= Euro



Tabla tbAdjudicatariosExpediente
Vista: viw_GII_AdjudicatariosExpedi

Tabla donde se registran los datos de los adjudicatarios de un expediente. Se relaciona con la tabla TbExpediente

StrUOrganizativa	Texto(4)	Unidad Organizativa
StrEjercicio	Texto(4)	Ejercicio de apertura del expediente.
StrExpediente	Texto(12)	Nº de Expediente del gestor
StrNIFAdjudicatario	Texto(14)	NIF del Adjudicatario
IntNContratoDocumenta	Entero	Contador interno de contratos asociados.
FItImporteAdjudicacion	Decimal (19,2)	Importe total de la adjudicación
StrCodContrato	Texto(21)	Código de contrato/subexpediente
DatFAdjudicacion	ddmmaaaa	Fecha de adjudicación
DatFComunicacionAdj	ddmmaaaa	Fecha de comunicación de la adjudicación.
StrCodTipoContrato	Texto(2)	Tipo de contrato/subexpediente (codificación libre por el usuario)
FItImpReintegro	Decimal (19,2)	Importe Reintegro
StrTextoCausa	Texto(75)	Texto de la causa
StrContratoJG	Texto(13)	Código de contrato de justificantes.
strTipoContrato	Texto(1)	Tipo de Contrato (original, adicional, reformado)

Tabla tbExpedientes
Vista: viw_GII_Expedientes

Tabla donde se almacenan los datos generales de los expedientes de gasto.

strUOrganizativa	Texto(4)	Unidad Organizativa
strEjercicio	Texto(4)	Ejercicio de apertura del expediente.
strExpediente	Texto(12)	Nº de Expediente del gestor
datFAlta	ddmmaaaa	Fecha de alta del expediente.
strDescripcion	Texto(255)	Descripción del expediente (necesidades admin. a satisfacer)
strTExpediente	Texto(4)	Tipo de expediente
bteEstado	Byte	Estado del expediente
bteSistemaAdjudicacion	Byte	Sistema de adjudicación
bolProyectoGasto	SI/NO	Expediente ligado a proyecto de gasto
strUAdministrativa	Texto(10)	Unidad administrativa solicitante
strNumAgrupacion	Texto(13)	Agrupación del gasto
bolAsociadoContrato	SI/NO	Asociado a contrato
datFPliego	ddmmaaaa	Fecha aprobación del pliego



datFCertificadoCredito	ddmmaaaa	Fecha certif. existencia de crédito
datFAprobacionGasto	ddmmaaaa	Fecha aprobación del gasto
strAñoIni	Texto(4)	Año inicio
strAñoFin	Texto(4)	Año fin
strCatFinanciacion	Texto(3)	Categoría de financiación
strCodProyectoGasto	Texto(15)	Código del proyecto de gasto
strCodExpedienteGasto	Texto(3)	Código del expediente de gasto
fltImporteBase	Decimal(19,2)	Importe de ejecución
fltPorcentajeIVA	Decimal(19,2)	Tipo % IVA
fltImporteIVA	Decimal(19,2)	Importe IVA
fltImporteTotal	Decimal(19,2)	Importe TOTAL
fltPorcentajeProrrata	Decimal(19,2)	% Prorrata
fltImporteIVADeducible	Decimal(19,2)	Importe IVA deducible
fltImpGastosGen	Decimal(19,2)	Importe gastos generales de la empresa
fltCosteFinanciacion	Decimal(19,2)	Coste de financiación
fltImpEjeMaterial	Decimal(19,2)	Importe presupuesto de Ejecución Material
strMoneda	Texto(1)	Moneda
bteTipoLicitacion	Byte	Tipo de licitación 0 (por la totalidad)/ 1 (por lotes)
fltImporteLicitacion	Decimal(19,2)	Importe licitación
datFPBOE	ddmmaaaa	Fecha publicación en B.O.E.
datFPDOUE	ddmmaaaa	Fecha publicación en D.O.U.E.
fltImpTotalAdjudicacion	Decimal(19,2)	Importe total de la adjudicación
intNumAdjudicatarios	Entero	Nº de adjudicatarios
intNumContratos	Entero	Nº de contratos
strPasoExpe	Texto(4)	Uso interno de la aplicación.
intNumPasoExpe	Entero	Uso interno de la aplicación.
intClaseExpediente	Entero	Clase de expediente .0-TN, 1-TS, 2-ACF, 3-PJ
strCuentaJustificativaACF	Texto(10)	Cuenta Justificativa de ACF
datFechaJustificacionPJ	ddmmaaaa	Fecha Justificación PJ
datFechaAprobacionCuenta	ddmmaaaa	Fecha Aprobación cuenta
strLibramientoPJ	Texto(17)	Libramiento de PJ asociado
strDocConReposicion	Texto(20)	Documento de reposición
fltImporteLibramientoPJ	Decimal(19,2)	Importe del libramiento
strTipoGestion	Texto(2)	Tipo de Gestión.



Tabla tbDatosRecepcionExpe
Vista: viw_GII_DatosRecepcionExpe

Tabla donde se almacena los datos de las recepciones de los expedientes de gasto. Se relaciona con la tabla de tbExpedientes

StrUOrganizativa	Texto(4)	Unidad organizativa
StrEjercicio	Texto(4)	Ejercicio de apertura del expte.
StrExpediente	Texto(12)	Nº de Expediente del gestor
StrNIFAdjudicatario	Texto(14)	NIF del adjudicatario
IntNFacturaDocumenta	Entero	Contador interno de código de factura
StrDesRecepcion	Texto(50)	Descripción de la recepción
FItImporteAdjudicacion	Decimal(19,2)	Importe de la adjudicación
DatFAdjudicacion	ddmmaaaa	Fecha de la adjudicación
StrTipoAbono	Texto(24)	Tipo de abono 01 (a cuenta)/ 02(por liquidación)
StrSubExpe	Texto(21)	Contarto/Subexpediente
StrNumAbono	Texto(24)	Nº de abono/certificación
StrNIFCesionario	Texto(14)	NIF del cesionario del cobro
DatFCesion	Ddmmaaaa	Fecha de cesión del cobro
DatFGasto	ddmmaaaa	Fecha del gasto
DatFRecepcion	ddmmaaaa	Fecha de reconoc. De la oblig.
StrTipoCertificacion	Texto(2)	Codigo tipo de certificación (01-ordinaria/02-de liquidación/03-de importe cero/04-anticipada)
DatFCertificacion	ddmmaaaa	Fecha de certificación
BteMesCertificacion	Byte	Mes certificado
FItImpAcreditado	Decimal(19,2)	Importe que se acredita (para exptes. Tipo 001)
FItImpNoAcreditado	Decimal(19,2)	Importe que no se acredita (para exptes. Tipo 001)
FItImpEjeAnt	Decimal(19,2)	Importe ejecutado con anterioridad (para exptes. Tipo 001)
FItImpRevisionPrecios	Decimal(19,2)	Importe de revisión de precios (para exptes. Tipo 001)
FItImpAntiRevisables	Decimal(19,2)	Importe de anticipos revisables (para exptes. Tipo 001)
FItImpAntiNoRevisables	Decimal(19,2)	Importe de anticipos no revisables (para exptes. Tipo 001)
FItImpDeducAnticipos	Decimal(19,2)	Importe de deducciones por anticipos(para exptes. Tipo 001)
StrDirectorObra	Texto(75)	Director de la obra (Exptes. Tipo 001)
FItImpTotal	Decimal(19,2)	Importe total (Exptes. Tipo 001)
StrContratoJG	Texto(13)	Código contrato de Justificantes
strMoneda	Texto(1)	Moneda



Tabla tbLicitadoresExpediente
Vista: viw_GII_LicitadoresExpediente

Tabla donde se almacenan los datos de los licitadores asociados a los expedientes de gasto. Se relaciona con la tabla TbExpedientes.

StrUOrganizativa	Texto(4)	Unidad organizativa
StrEjercicio	Texto(4)	Ejercicio de apertura del expediente.
StrExpediente	Texto(12)	Nº de expediente del gestor
StrLicitador	Texto(14)	NIF licitador
StrOfertaPorLotes	Varchar(80)	Códigos de los lotes por los que se licita
FItImporteOferta	Decimal(19,2)	Importe de la oferta
DatFFianzaProv	Datetime	Fecha constitución fianza provisional
StrTipoFianza	Char(2)	Tipo de fianza
FItImporteFianzaProv	Decimal(19,2)	Importe de la fianza
strMoneda	Char(1)	Moneda

Tabla tbAplicacionesExpediente
Vista: viw_GII_AplicacionesExpediente

Tabla de datos presupuestarios(aplicaciones de gasto) asociadas a los expedientes. Se relaciona con la tabla de TbExpedientes

strUOrganizativa	Char(4)	Unidad Organizativa
strEjercicio	Char(4)	Ejercicio de apertura del expediente
strExpediente	Char(13)	Nº de Expediente del gestor
strEjercicioAplicacion	Char(4)	Ejercicio de la aplicación
strOrganica	Char(6)	Clasificación orgánica
StrFuncional	Char(7)	Clasificación funcional
strEconomica	Char(7)	Clasificación económica
fitlImporte	Decimal(19,2)	Importe de la aplicación presupuestaria.
CPGC	Varchar(4)	Cta. del plan general de contabilidad Publica



Tabla tbDescuentosExpediente
Vista: viw_GII_DescuentosExpediente

Tabla de los datos presupuestarios (aplicaciones de descuentos) asociados a los expedientes de gasto. Se relaciona con la tabla de TbExpedientes.

StrUOrganizativa	Char(4)	Unidad Organizativa
StrEjercicio	Char(4)	Ejercicio de apertura del expediente
StrExpediente	Char(13)	Nº de Expediente del gestor
StrOrganicaLibre	Char(6)	Clasificación orgánica libre
StrDescuento	Char(6)	Código del descuento
fltImporte	Decimal(19,2)	Importe del descuento

Tabla tbImpuestosExpediente
Vista: viw_GII_ImpuestosExpediente

Tabla de los datos presupuestarios (aplicaciones de IVA) asociados a los expedientes de gasto. Se relaciona con la tabla de TbExpedientes.

StrUOrganizativa	Char(4)	Unidad Organizativa
StrEjercicio	Char(4)	Ejercicio de apertura del expediente
StrExpediente	Char(13)	Nº de Expediente del gestor
StrOrganicaLibre	Char(6)	Clasificación orgánica libre
StrImpuesto	Char(6)	Código del Impuesto
fltImporte	Decimal(19,2)	Importe del impuesto

Tabla tbVidaContableExpediente
Vista: viw_GII_VidaContableExpediente

Tabla donde se guarda la información de todos los documentos contables asociados a cada expediente de gasto. Se relaciona con la tabla de TbExpedientes

StrUOrganizativa	Char(4)	Unidad Organizativa
StrEjercicio	Char(4)	Ejercicio de apertura del expediente
StrExpediente	Char(13)	Nº de Expediente del gestor
StrNumDocDC	Varchar(20)	Nº de documento contable de DOCUCONTA
StrClaveFase	Varchar(10)	Clave de fase (código de operación)
StrCodOperacion	Varchar(10)	Código de operación (adic., ref,)
StrNOperaconSICOP	Varchar(17)	Nº Operación SIC
StrInteresado	Char(14)	Código de tercero (NIF)
DatFContabilizacion	Datetime	Fecha de contabilización
StrOperacionEnlace	Char(17)	Nº Operación de enlace



StrOpComplementaria	Char(1)	Operación complementaria b (no comp.)/ c (comp.)
StrCodProyGasto	Char(15)	Código de proyecto de gasto
StrCodExpGasto	Varchar(3)	Código de expediente de gasto
StrSubExpe	Varchar(3)	Código contrato/subexpediente
StrCodAbono	Varchar(3)	Código abono/certificación
DatFechaPago	Datetime	Fecha de pago
StrCodTramite	Varchar(9)	Código de trámite guía
StrContrato	Char(13)	Código de contrato de JUSTIFICANTES
StrFactura	Varchar(255)	Códigos de factura de JUSTIFICANTES
IntCodRecepcion	Integer	Código de la línea de recepción
FltImporteDes	Decimal(19,2)	Importe total de descuentos
FltImporteImp	Decimal(19,2)	Importe total de impuestos
FltImporteDoc	Decimal(19,2)	Importe líquido (Total – descuentos – impuestos)
IntCodAdjudicacion	Integer	Código de la línea de adjudicación
DatFREconocimiento	Datetime	Fecha Reconocimiento
StrAñoPresupuesto	Char(4)	Año del presupuesto del documento.

Tabla tbDocumentoAplicaciones

Vista: viw_GII_DocumentoAplicaciones

Tabla de datos de aplicaciones de gastos asociadas a los documentos contables generados en la tramitación de los expedientes. Se relaciona con la tabla de TbVidaContableExpediente

StrUOrganizativa	Char(4)	Unidad Organizativa
StrEjercicio	Char(4)	Ejercicio de apertura del expediente
StrExpediente	Char(13)	Nº de Expediente del gestor
StrNumDocDC	Varchar(20)	Nº de documento contable de DOCUCONTA
StrEjercicioAplicacion	Char(4)	Ejercicio de la aplicación
StrOrganica	Char(6)	Clasificación orgánica
StrFuncional	Char(7)	Clasificación funcional
StrEconomica	Char(7)	Clasificación económica
fltImporte	Decimal(19,2)	Importe



Tabla tbDocumentoDescuentos

Vista: viw_GII_DocumentoDescuentos

Tabla de datos de aplicaciones de descuentos asociadas a los documentos contables generados en la tramitación de los expedientes. Se relaciona con la tabla de TbVidaContableExpediente

StrUOrganizativa	Char(4)	Unidad Organizativa
StrEjercicio	Char(4)	Ejercicio de apertura del expediente
StrExpediente	Char(13)	Nº de Expediente del gestor
StrNumDocDC	Varchar(20)	Nº de documento contable de DOCUCONTA
StrOrganica	Char(6)	Código orgánica libre
StrCodDes	Varchar(6)	Código del descuento
FItImporte	Decimal(19,2)	Importe del descuento
StrPGCPDes	Varchar(4)	Cuenta del Plan General de Contabilidad Publ.

Tabla tbDocumentoImpuestos

Vista: viw_GII_DocumentoImpuestos

Tabla de datos de aplicaciones de Impuestos asociadas a los documentos contables generados en la tramitación de los expedientes. Se relaciona con la tabla de TbVidaContableExpediente

StrUOrganizativa	Char(4)	Unidad Organizativa
StrEjercicio	Char(4)	Ejercicio de apertura del expediente
StrExpediente	Char(13)	Nº de Expediente del gestor
StrNumDocDC	Varchar(20)	Nº de documento contable de DOCUCONTA
StrOrganica	Char(6)	Código orgánica libre
StrCodImp	Char(6)	Código del impuesto
FItImporte	Decimal(19,2)	Importe del impuesto

Tabla tbApiReservaContabilizacion

Vista: viw_GII_ApiReservaContabilizacion

Tabla donde se almacena la información correspondiente a la reserva de credito efectuada para un expediente. Se relaciona con la tabla de expedientes.

StrUOrganizativa	Char(4)	Unidad Organizativa
StrEjercicio	Char(4)	Ejercicio de apertura del expediente
StrExpediente	Char(13)	Nº de Expediente del gestor



StrEjercicioAplicacion	Char(4)	Ejercicio de la aplicación
StrOrganica	Char(6)	Clasificación orgánica
StrFuncional	Char(7)	Clasificación funcional
StrEconomica	Char(7)	Clasificación económica
fltImporte	Decimal(19,2)	Importe

Tabla tbTerceros
Vista: viw_GII_Terceros

Tabla donde se almacenan los datos generales de los terceros.

StrNIF	Texto(14)	NIF del tercero. Para los NIF españoles las 5 primeras posiciones son ES000 y el resto el NIF de 9 posiciones
StrNombre	Texto(216)	Nombre del tercero
StrTipoVia	Texto(2)	Tipo de Vía
StrCalle	Texto(40)	Calle
StrNumero	Texto(5)	Número
StrEscalera	Texto(2)	Escalera
StrPiso	Texto(2)	Piso
StrPuerta	Texto(2)	Puerta
StrCPostal	Texto(5)	Código postal
StrCMunicipio	Texto(5)	Código de municipio
StrCiudad	Texto(100)	Denominación Ciudad
StrPais	Texto(3)	Código País
StrTeléfono	Texto(12)	Teléfono
StrFax	Texto(12)	Número de Fax
StrNombreContacto	Texto(216)	Nombre del Contacto
StrTeléfonoContacto	Texto(12)	Teléfono de Contacto
StrCondicionesCompra	Texto(40)	Condiciones de compra
DatFechaUltMod	Datetime(8)	Fecha Ultima Modificación
StrUsuario	Texto(8)	Usuario
StrTipoProveedor	Texto(4)	Tipo de Proveedor
StrTipoTercero	Texto(1)	Tipo de Tercero
StrFormaPago	Texto(2)	Forma de Pago
StrClaseTercero	Texto(1)	Clase de Tercero
StrOficinaPagadora	Texto(5)	Oficina Pagadora
StrActividadEconomica	Texto (2)	Actividad económica
StrSectorInstitucional	Texto(2)	Sus posibles valores son: 10 = Estado 11 = Organismo Autónomo Administrativo 12 = Organismo Autónomo no



		Administrativo 13 = Seguridad Social 14 = Corporación Local 15 = Comunidad Autónoma 16 = Otros Entes Públicos 17 = Empresas Públicas 18 = Empresas Privadas 19 = Familias e Instituciones no Lucrativas 20 = Exterior 99 = Sin Expecificar
StrRelacionAdministracion	Texto(2)	Relación Administración
StrIndicadorIncidencia	Texto(1)	Indicador de Incidencia
StrIndicadorSituacion	Texto(1)	Indicador de Situación
BnIndicadorCajero	Smollint(2)	Indicador de Cajero
StrLiteral	Texto(60)	Literal
StrLiteralCorto	Texto(25)	Literal corto
StrNumeroRegistroPersonal	Texto(20)	Número de Registro de Personal
StrGrupoPersonal	Texto(1)	Grupo
StrCuerpoPersonal	Texto(4)	Cuerpo
StrNivelPuestoTrabajo	Texto(2)	Nivel Puesto de Trabajo
StrPuestoTrabajo	Char(3)	Puesto de Trabajo
StrCentroOrganico	Texto(7)	Centro Orgánico
StrCentroFuncional	Texto(7)	Centro Funcional
StrTelefonoOficial	Texto(12)	Teléfono oficial
StrTipoPersonal	Texto(1)	Tipo personal

Tabla tbMunicipios

Vista: viw_GII_Municipios

Tabla auxiliar donde se almacena la información referente a los municipios españoles.

StrCodigoMunicipio	Texto(5)	Código de municipio
StrDenominacion	Texto(120)	Descripción del Municipio

Tabla tbPaíses

Vista: viw_GII_Paises

Tabla auxiliar donde se almacena la información referente a los países.

StrCodigoPais	Char(3)	Código del País
StrDescripcion	Varchar(100)	Descripción del País



Tabla tbPorcentajeAnticipo
Vista: viw_GII_PorcentajeAnticipo

Tabla auxiliar donde se almacena la información referida a los porcentajes que trata la gestión de anticipos.

StrCodigoCaja	Char(2)	Código de Caja
StrCodigoUOrganizativa	Char(2)	Código de Unidad Organizativa
IntIdPorcentaje	Int(4)	Prioridad del porcentaje
DbLPorcentaje	Decimal5(5,2)	Porcentaje

Tabla tbPorcentajeResidencia
Vista: viw_GII_PorcentajeResidencia

Tabla auxiliar donde se almacena la información sobre los porcentajes referidos a la residencia eventual.

StrCodigoCaja	Char(2)	Código de Caja
StrCodigoUOrganizativa	Char(2)	Código Unidad Organizativa
IntIdPorcentaje	Int(4)	Prioridad del porcentaje
DbLPorcentaje	Decimal5(5,2)	Porcentaje

Tabla tbTipoComision
Vista: viw_GII_TipoComision

Tabla donde se almacena el código y la descripción de los Tipos de Comisión. Está relacionada con la tbComisiones

StrCodigoTipo	Char(3)	Código del Tipo de la Comisión
StrDenominación	Char(255)	Descripción del Tipo

Tabla tbUnidadAdministrativas
Vista: viw_GII_UnidadAdministrativas

Tabla donde se almacena el código y la descripción de las Unidades Administrativas

StrCodigo	Char(10)	Código de la Unidad Administrativa
StrDescripcion	Varchar(120)	Descripción de la Unidad Administrativa



Tabla tbPuestoTrabajo

Vista: viw_GII_PuestoTrabajo

Tabla donde se almacena el código y la descripción del Puesto de Trabajo. Está relacionada con la tbComisiones

StrCodigo	Varchar(3)	Código del Puesto de Trabajo
StrDescripcion	Varchar(255)	Descripción del Puesto de Trabajo

Tabla tbCentroOrganico

Vista: viw_GII_CentroOrganico

Tabla donde se almacena el código y la descripción de los Tipos de Comisión. Está relacionada con la tbCentroOrganico

StrCodigo	Varchar(7)	Código del Tipo de la Comisión
StrDescripcion	Varchar(255)	Descripción del Tipo

Tabla tbCentroFuncional

Vista: viw_GII_CentroFuncional

Tabla donde se almacena el código y la descripción del Centro Funcional. Está relacionada con la tbCentroFuncional

StrCodigo	Varchar(7)	Código del Centro Funcional
StrDescripcion	Varchar(255)	Descripción del Centro Funcional

Tabla tbCuerposAdmon

Vista: viw_GII_CuerposAdmon

Tabla en la que se almacena el código y la descripción de los distintos Cuerpos de la Administración. Está relacionada con la tbComisiones

StrCodigoCuerpo	Char(4)	Código del Cuerpo
StrDenominacion	Varchar(255)	Descripción



Tabla tbCalculoAnticipoComision

Vista: viw_GII_CalculoAnticipoComision

Tabla donde se almacenan los datos a partir de los cuales, se genera el importe del adelanto de cajero. Está relacionada con la tbComisiones

StrCodigoCaja	Char(2)	Código Caja
StrCodigoUOrganizativa	Char(2)	Código Unidad Organizativa
StrNumeroComision	Char(13)	Número de Comisión
IntLinea	Tinyint(1)	Posición que ocupa la línea
StrCodigoPais	Char(3)	Código del País
StrConcepto	Tinyint(1)	Sus posibles valores son: 0 = Manutención 1 = Gastos de Viaje 2 = Alojamiento 3 = Otros Gastos 4 = Kilómetros
decDias	Decimal5(5,2)	Nº de días de la liquidación del tramo
curNumKms	Decimal9(19,2)	Número de kilómetros del tramo
curlImporte	Decimal9(19,2)	Importe del tramo (Calculado)
curlImporteMax	Decimal9(19,6)	Importe máximo
CurPorAnticipo	Decimal5(5,2)	Porcentaje aplicado
BolPorResidencia	Bit(1)	Porcentaje de residencia 0 = No 1 = si
CurlImporteCajero	Decimal9(19,2)	Importe Cajero (Establecido)

Tabla tbComisiones

Vista: viw_GII_Comisiones

Esta tabla contiene toda la información referente a las Comisiones de Servicio registradas.

strCodigoCaja	Char(2)	Código de Caja
StrCodigoUOrganizativa	Char(2)	Código de Unidad Organizativa
StrNumeroComision	Char(13)	Número de Comisión
StrCodigoCuerpo	Char(4)	Código Cuerpo
StrDenominacion	Char(255)	Descripción Código Cuerpo
StrCargo	Varchar(50)	Cargo
StrCodigoTipoComision	Char(3)	Código del Tipo de Comisión
DenominacionTipoComision	Char(255)	Descripción Código Tipo Comisión
StrCodigoGrupoComision	Char(3)	Código del Grupo de Comisión
StrDenominacion	Varchar(255)	Descripción Código Grupo Comisión
StrObjetoComision	Varchar(255)	Objeto de la Comisión
StrCodigoPaisOrigen	Char(3)	Código del país de origen
StrProvinciaOrigen	Char(255)	Provincia de origen
StrCodigoPaisDestino	Char(3)	Código del país de destino



strProvinciaDestino	Char(255)	Provincia de destino
strObservaciones	Varchar(255)	Observaciones
strCodTipoPago	Char(1)	Código Tipo de Pago
strNIFComisionador	Char(14)	NIF del Comisionador
strLibramiento	Char(17)	Libramiento
datFechaUltMod	Datetime(8)	Fecha de la última modificación
strUsuario	Char(8)	Usuario
strEstado	Char(1)	Estado
strGrupoPersonal	Char(1)	Grupo
StrNivelPuestoTrabajo	Char(2)	Nivel Puesto de Trabajo
strPuestoTrabajo	Char(3)	Puesto de Trabajo
strCentroOrganico	Char(7)	Centro Orgánico
StrCentroFuncional	Char(7)	Centro Funcional
strObservacionesLiquidacion	Char(255)	Observaciones de la Liquidación
strNumAdelanto	Char(13)	Número de Adelanto
datFechaOrdenComision	Date Time	Fecha de la Orden de Comisión
strComisionProrroga	Char(14)	Comisión de la que es Prorroga
blnTieneProrroga	Smallint	Si tiene Prorroga
strGrupoAsimilado	Char(4)	Grupo Asimilado
BlnSequito	Smallint	Si tiene Sequito
strNumeroRegistroPersonal	Char(20)	Numero de Registro Personal
strTelefonoOficial	Char(12)	Telefono Oficial
intPorcResidencia	Decimal	Porcentaje Residencia Eventual
Masdeuno	Varchar(2)	Sí o No
REventCursos	Varchar(11)	Sí o No
GastosRealizados	Varchar(2)	Sí o No
Dietas	Varchar(2)	Sí o No
GastosViaje	Varchar(2)	Sí o No
GastosEspeciales	Varchar(2)	Sí o No
CenaRegreso	Varchar(2)	Sí o No
TelefonoOf	Varchar(2)	Sí o No
Lavado	Varchar(2)	Sí o No
TransporteAereo	Varchar(2)	No, Primera, Turista
Maritimo	Varchar(2)	Sí o No
TrenAV	Varchar(2)	No, Turista, Preferente
TrenNocturno	Varchar(2)	Literas, Turista, Preferente
TrenConvencional	Varchar(2)	No, Turista, Segunda, Pref., Primera
VehiculoParticular	Varchar(22)	No Si Transporte Barco Peaje Parking Barco, Peaje y Parking Barco y Parking Peaje y Parking



		Peaje y Barco
Vehiculo	Varchar(22)	Sin vehículo Particular, tienen las siguientes opciones: Transporte Barco Peaje Parking Barco, Peaje y Parking Barco y Parking Peaje y Parking Peaje y Barco
Matricula	Varchar(60)	Mátricula Vehículo
Alquiler	Varchar(2)	0 = No, 1 = Sí
Taxi	Varchar(2)	0 = No, 1 = Sí
Taxi_Gestion	Varchar(1)	0 = No, 1 = Sí
Consigna	Varchar(2)	0 = No, 1 = Sí
GastosUE	Varchar(2)	0 = No, 1 = Sí
Autobus	char(1)	0 = No, 1 = Sí
Parking_Estacion	char(1)	0 = No, 1 = Sí
strDescripcion	Char(255)	Descripción Centro Orgánico
DescripcionCentroFunc	Char(255)	Descripción Centro Funcional
DescripcionGrComision	Char(255)	Descripción Grupo de la Comisión
DescripcionPuestoTrabajo	Char(255)	Descripción del Puesto de Trabajo
DenominacionTipoComision	Char(255)	Descripción del Tipo de Comisión
Simplificada	Smallint(1)	Indicador del carácter de simplificada Valor 0 = No 1 = Si

Tabla tbCalculoLiquidacionComision
Vista: viw_GII_CalculoLiquidacionComision

Tabla donde residen los datos correspondientes al cálculo de liquidación practicado para cada comisión desglosada por tramos. Está relacionada con la tbComisiones.

StrCodigoCaja	Char(2)	Código de Caja
StrCodigoUOrganizativa	Char(2)	Código de Unidad Organizativa
StrNumeroComision	Char(13)	Número de Comisión
InitLinea	Tinyint(1)	Posición que ocupa la línea (tramo)
StrCodigoPais	Char(3)	País
StrConcepto	Tinyint(1)	Sus posibles valores son: 0 = Manutención 1 = Gastos de Viaje 2 = Alojamiento 3 = Otros Gastos



		4 = Kilómetros 5 = Otros Gastos de Manutención 6 = Lavado/Planchado 7 = Teléfono Oficial 8 = Otros Gastos de Alojamiento 9 = Billetes 10 = Taxi 11 = Peaje 12 = Transporte Automóvil Barco 13 = Consigna Equipajes 14 = Vehículo de Alquiler 15 = Garaje/Aparcamiento Público 16 = Otros Gastos de Locomoción
Decdias	Decimal (5,2)	Nº de días de la liquidación correspondiente al tramo
CurNumKms	Decimal (19,2)	Número de Kilómetros del tramo
CurImporte	Decimal (19,2)	Importe
CurimporteMax	Decimal (19,6)	Importe Máximo
Boltienefactura	Bit(1)	Indicador de si está facturada la liquidación. Afecta a la comisión en global.
CurResidencia	Decimal(19,2)	Porcentaje de residencia
CurImporteCajero	Decimal(19,2)	Importe Cajero

Tabla tbApuntesAgenciaComision
Vista: viw_GII_ApuntesAgenciaComision

Tabla en la que se especifican los datos correspondientes a la agencia de viajes que gestiona la comisión. Los datos están referidos a cada tramo si procede. Está relacionada con la tbComisiones

StrCodigoCaja	Char(2)	Código de Caja
strCodigoUOrganizativa	Char(2)	Código de Unidad Organizativa
strNumeroComision	Char(13)	Número de Comisión
StrNumeroLinea	Tinyint(1)	Número de Línea
StrCodigoAgencia	Char(39)	Código de Agencia
StrTipo	Char(1)	Sus posibles valores son: D = Dietas L = Locomoción
strNumeroBillete	Char(15)	Número de Billete
CurImporte	Decimal (19,2)	Importe
BolPagado	Bit(1)	Indica si está pagada
strNumOperacion	Varchar(11)	Número de Operación
StrMoneda	Char(1)	Moneda





Tabla tbAdelantosCajero
Vista: viw_GIIAdelantosCajero

Tabla Adelantos Cajero. Está relacionada con la tbComisiones

strCodigoCaja	Char(2)	Código de Caja
strCodigoUOrganizativa	Char(2)	Código de Unidad Organizativa
strNumAdelanto	Char(13)	Número de Adelanto
StrTipo	Char(1)	Indica si es a justificar o por Caja Fija
strNIFInteresado	Char(14)	NIF del Interesado
strDescripcion	Char(255)	Descripción
StrLibramientoAsociado	Char(17)	Libramiento Concedido
curlImporteConcedido	Decimal (19,2)	Importe Concedido
curlImporteImputado	Decimal (19,2)	Importe Imputado
bytNumEntradasCajero	Tinyint(1)	Número de Entrada del Cajero
DatFechaUltMod	Datetime(8)	Fecha última modificación
StrUsuario	Char(8)	Usuario

Tabla tbPrecioKmtr
Vista: viw_GII_PrecioKmtr

En esta tabla encontramos el precio del kilómetro en función del año y del grupo.
Está relacionada con la tbGrupoComision

StrAño	Char(4)	Año
StrGrupo	Char(3)	Grupo
StrPrecioKm	Deciamal (19,6)	Precio del kilómetro

Tabla tbImpMaxDieta
Vista: viw_GII_ImpMaxDieta

Tabla de Importes Máximos de Dieta. Está relacionada con la tbGrupoComision

strAño	Char(4)	Año
strCodigoPais	Char(3)	Código del País
StrGrupo	Char(3)	Código Grupo
curlImporteAlojamiento	Decimal (19,6)	Importe Alojamiento
curlImportemanutencion	Decimal (19,6)	Importe Manutención



Tabla tbltinerarioComision
Vista: viw_GII_ItinerarioComision

Tabla donde se almacenan los datos de los itinerarios, tanto autorizado como realizado. Está relacionada con la tbComisiones

StrCodigoCaja	Char(2)	Código Caja
StrCodigoUOrganizativa	Char(2)	Código Unidad Organizativa
StrNumeroComision	Char(13)	Número de Comisión
IntDefinitivo	Smallint	Valores 0: Autorizado 1: Definitivo sin confirmar 2: Definitivo confirmado
BytldTramo	Tinyint(1)	Número de tramo de la comisión
IntOrdenItinerario	Entero	Lugar que ocupa el registro en la presentación del itinerario
DatFechaDesde	Datetime(8)	Fecha inicial de la línea de itinerario
DatFechaHasta	Datetime(8)	Fecha final de la línea de itinerario
CurKilometros	Decimal(19,2)	Kilómetros de la línea de itinerario
StrCodigoPaisOrigen	Char(3)	Código país de origen
StrProvinciaOrigen	Char(255)	Código municipio de origen
StrCodigoPaisDestino	Char(3)	Código país de destino
StrProvinciaDestino	Char(255)	Código municipio de destino

Tabla tbDocPresupuestarios
Vista: viw_GII_DocPresupuestarios

Tabla en la que encontramos los documentos contables relacionados con los créditos iniciales y modificaciones presupuestarias

CUOrg	Char(4)	Código de la Unidad Organizativa
Nid	Varchar(20)	Número de identificación del documento
Codigo_Centro_Gestor	Varchar(10)	Código del Centro Gestor
Fecha	Datetime(8)	Fecha de creación del documento
Usuario	Varchar(10)	Usuario
Fase	Varchar(10)	Clave de Fase del documento
Oficina_Contable	Char(7)	Oficina contable
Operación_Enlace	Varchar(7)	Número de operación de enlace
Num_Aplicaciones	Varchar(3)	Número de aplicaciones del documento
Num_Aplicaciones_Reasignadas	Varchar(3)	Número de aplicaciones para los documentos de Reasignación
Año_Presupuesto	Varchar(4)	Ejercicio Presupuestario
Codigo_Seccion	Varchar(2)	Sección a la que pertenece el



		documento
Texto_Libre	Varchar(255)	Texto libre: descripción del documento
N_Operación_Sicop	Varchar(17)	Número de operación SIC
Fecha_Contabilizacion	Datetime(8)	Fecha contabilización en SIC
Enviado	Varchar(2)	Enviado a SIC
Validado	Varchar(2)	Si el documento ha pasado o no las validaciones correspondientes
Ejercicio	varchar(4)	Ejercicio en que se ha dado de alta el documento
N_Expediente	Varchar(12)	Número de expediente
Asentado	Varchar(2)	Si está asentado o no en AVANCE
Organica	Varchar(5)	Orgánica
Funcional	Varchar(9)	Funcional
Economica	Varchar(9)	Económica
Importe	Decimal (19,2)	Importe de la aplicación de gasto
Organica_Reasignar	Varchar(5)	Orgánica a reasignar
Funcional_Reasignar	Varchar(9)	Funcional a reasignar
Economica_Reasignar	Varchar(9)	Económica a reasignar
Importe_Reasignar	Decimal (19,2)	Importe a reasignar
Organica_Reasignada	Varchar(5)	Orgánica resignada
Funcional_Reasignada	Varchar(9)	Funcional resignada
Economica-Reasignada	Varchar(9)	Económica resignada
Importe_Reasignada	Decimal (19,2)	Importe reasignado

Tabla tbDocPresupuestarios

Vista: viw_GII_DocPresupuestarios_Ejer

Tabla en la que encontramos los documentos contables relacionados con los créditos iniciales y modificaciones presupuestarias para el ejercicio en curso

CUOrg	Char(4)	Código de la Unidad Organizativa
Nid	Varchar(20)	Número de identificación del documento
Codigo_Centro_Gestor	Varchar(10)	Código del Centro Gestor
Fecha	Datetime(8)	Fecha de creación del documento
Usuario	Varchar(10)	Usuario
Fase	Varchar(10)	Clave de Fase del documento
Oficina_Contable	Char(7)	Oficina contable
Operación_Enlace	Varchar(7)	Número de operación de enlace
Num_Aplicaciones	Varchar(3)	Número de aplicaciones del documento
Num_Aplicaciones_Reasignadas	Varchar(3)	Número de aplicaciones para los documentos de Reasignación
Año_Presupuesto	Varchar(4)	Ejercicio Presupuestario
Codigo_Seccion	Varchar(2)	Sección a la que pertenece el



		documento
Texto_Libre	Varchar(255)	Texto libre: descripción del documento
N_Operación_Sicop	Varchar(17)	Número de operación SIC
Fecha_Contabilizacion	Datetime(8)	Fecha contabilización en SIC
Enviado	Varchar(2)	Enviado a SIC
Validado	Varchar(2)	Si el documento ha pasado o no las validaciones correspondientes
Ejercicio	varchar(4)	Ejercicio en que se ha dado de alta el documento
N_Expediente	Varchar(12)	Número de expediente
Asentado	Varchar(2)	Si está asentado o no en AVANCE
Organica	Varchar(5)	Orgánica
Funcional	Varchar(9)	Funcional
Economica	Varchar(9)	Económica
Importe	Decimal (19,2)	Importe de la aplicación de gasto
Organica_Reasignar	Varchar(5)	Orgánica a reasignar
Funcional_Reasignar	Varchar(9)	Funcional a reasignar
Economica_Reasignar	Varchar(9)	Económica a reasignar
Importe_Reasignar	Decimal (19,2)	Importe a reasignar
Organica_Reasignada	Varchar(5)	Orgánica resignada
Funcional_Reasignada	Varchar(9)	Funcional resignada
Economica-Reasignada	Varchar(9)	Económica resignada
Importe_Reasignada	Decimal (19,2)	Importe reasignado

Tabla tbDocReposicion

Vista: viw_GII_DocReposicion

Tabla donde se almacenan los documentos de reposición de fondos asociados a las cuentas justificativas de ACF. Estos documentos son generados desde el módulo de Justificantes del Gasto.

CUOrg	Char(4)	Código de Unidad Organizativa
Nid	Varchar(20)	Número de identificación del documento
Codigo_Centro_Gestor	Varchar(19)	Código Centro Gestor
Fecha	Datetime(8)	Fecha de creación del documento
Usuario	Varchar(10)	Usuario que ha creado el documento
Fase	Varchar(10)	Código Fase del documento
Oficina_Contable	Char(7)	Oficina Contable
Operacion_Enlace	Varchar(17)	Número de operación de enlace
Num_Aplicaciones	Varchar(3)	Número de aplicaciones
Año_Presupuesto	Varchar(4)	Ejercicio presupuestario
Codigo_Seccion	Varchar(2)	Código de la Sección



Texto_Libre	Varchar(255)	Texto libre
N_operacion_sicop	Varchar(17)	Número de operación Sicop
Ordenacion_De_Pago	Varchar(2)	Ordenación de pago
Fecha_Contabilizacion	Datetime(8)	Fecha de contabilización
Enviado	Varchar(2)	Enviado a SIC
Validado	Varchar(2)	Validación efectuada
Ejercicio	Varchar(4)	Ejercicio en el que se creó el documento
N_Expediente	Varchar(12)	Número de Expediente
Asentado	Varchar(2)	Asentado o no en Avance
Nif_Interesado	Char(14)	Nif del Interesado
Nif_Cesionario	Char(14)	Nif del Cesionario
Ordinal_Preceptor	Varchar(3)	Ordinal del Perceptor
Tipo_Pago	Char(2)	Tipo de pago
Forma_Pago	Char(2)	Forma de pago
Caja_pagadora	Varchar(3)	Caja Pagadora
Codigo_Proyecto_Gasto	Char(18)	Código del Proyecto de Gasto
N_Expediente_Gasto	Varchar(5)	Número de Expediente de Gasto
N_contrato	Varchar(3)	Número de contrato
N_Abono_Certificación	Varchar(3)	Número Abono Certificación
Op_Expediente_Gasto	Varchar(2)	Operación Expediente de Gasto
Area_origen_Gasto	Varchar(2)	Area del Origen del Gasto
Fecha_Gasto	Varchar(10)	Fecha del Gasto
Fecha_reconocimiento	Varchar(10)	Fecha del reconocimiento del gasto
IB	Varchar(16)	Código de operación de Inventario
Organica	Varchar(5)	Orgánica
Funcional	Varchar(9)	Funcional
Economica	Varchar(9)	Económica
Importe	Decimal 9(19,2)	Importe
Cuenta_PGCP	Varchar(8)	Cuenta del Plan General Contable
Codigo_2_Impuesto	Char(2)	Código Orgánica Impuesto
Codigo_3_Impuesto	Char(2)	Código Orgánica Impuesto
Codigo_Impuesto	Char(6)	Código Orgánica Impuesto
Importe_Impuesto	Decimal 9(19,2)	Importe Impuesto
Codigo_1_Descuento	Char(2)	Código Orgánica Descuento
Codigo_2_Descuento	Char(2)	Código Orgánica Descuento
Codigo_3_Descuento	Char(2)	Código Orgánica Descuento
Codigo_Descuento	Char(6)	Código Descuento
Importe_Descuento	Decimal 9(19,2)	Importe Descuento
PGCPDescuento	Varchar(8)	Plan General Contable del Descuento



Tabla tbPuntosControl
Vista: viw_GII_PuntosControl

Tabla en la que encontramos los datos de los Puntos de Control ejecutados en los Expedientes

StrNumInstalacion	Char(7)	Número de instalación
StrCodAplicacion	Char(3)	Código de Aplicación
StrUOrganizativa	Char(4)	Unidad Organizativa
StrEjercicio	Char(4)	Ejercicio
StrExpediente	Char(12)	Expediente
IntOrdenPaso	Int 4(10,0)	Orden dentro de la tramitación del expediente
Dlarga	Varchar (255)	Descripción larga
Dcorta	Varchar(255)	Descripción corta
Tipo	Varchar(255)	Tipo
DesTipo	Varchar(100)	Descripción Tipo
Finicio	Varchar(255)	Fecha de inicio
Dinicio	Varchar(255)	Descripción del inicio
Ffin	Varchar(255)	Fecha fin
Dfin	Varchar(255)	Descripción fin



Tabla tbLiteralDescuento

Vista: viw_GII_LiteralDescuento

Tabla donde se almacena el código y la descripción de los Conceptos de Descuento

StrCodigoConcepto	Char(6)	Código del Concepto de Descuento
StrDescripcion	Varchar(120)	Descripción del Código del Concepto

Tabla LiteralDocContable

Vista: viw_GII_LiteralDocContable

Tabla donde se almacena la clave de fase, el tipo de documento y su descripción.

Clave_Fase	Varchar(10)	Clave de Fase del Documento Contable
Documento	Varchar(5)	Documento Contable
Descripcion	Varchar(200)	Descripción del Literal del Documento Contable

Tabla tblImportes

Vista: viw_GII_Importes

Tabla donde se almacena para cada una de las distintas agrupaciones de gasto el número de orden del importe respecto a las tablas de almacenamiento de importes y su descripción.

strCodigoAgrupacion	Char(2)	Código de Agrupacion
intOrden	Int(4,10)	Número de orden del importe
strDescripcion	Varchar(50)	Descripción del importe

Tabla tbVinculacion

Vista: viw_GII_Vinculacion

Tabla donde se almacena para cada aplicación su aplicación vinculante.

strCodigoCentroGestor	Char(7)	Código Centro Gestor
strCodigoEjercicio	Char(4)	Ejercicio
strCodigoOrganicaVinculada	Char(9)	Código de Orgánica Vinculada
strCodigoFuncionalVinculada	Char(7)	Código de Funcional Vinculada
strCodigoEconomicaVinculada	Char(7)	Código de Económica Vinculada
StrCodigoOrganicaVinculante	Char(9)	Código Orgánica Vinculante
strCodigoFuncionalVinculante	Char(7)	Código Funcional Vinculante
strCodigoEconomicaVinculante	Char(7)	Código Económica Vinculante



Tabla tbAplicacionVinculacion
Vista: viw_GII_AplicacionVinculacion

Tabla donde se almacena los datos económicos de la ejecución presupuestaria al nivel de vinculación.

strCodigoCentroGestor	Char(7)	Código Centro Gestor
strCodigoEjercicio	Char(4)	Ejercicio
strCodigoEjercicioAplicacion	Char(4)	Ejercicio Aplicación
StrCodigoOrganica	Char(9)	Código Orgánica
StrCodigoFuncional	Char(7)	Código Funcional
StrCodigoEconomica	Char(7)	Código Económica
dbllImporte1	Decimal 9(19,2)	Crédito Total
dbllImporte2	Decimal 9(19,2)	Crédito consumido
DbllImporte3	Decimal 9(19,2)	No se utiliza
DbllImporte4	Decimal 9(19,2)	No se utiliza

Tabla tbEjecucionPresupuestariaCorriente2003
Vista: viw_GII_EjecucionPresupuestariaCorriente2003

Tabla donde se almacena los datos económicos de la ejecución presupuestaria del ejercicio corriente.

StrCodigoAgrupacion	Char(2)	Código de Agrupación
strCodigoEjercicio	Char(4)	Ejercicio
strCodigoOrganica	Char(9)	Orgánica
strCodigoFuncional	Char(7)	Funcional
strCodigoEconomica	Char(7)	Económica
StrCodigoTercero	Char(14)	Código de Tercero
strCodigoProyectoGasto	Char(18)	Código del Proyecto de Gasto
StrCodigoCentroGestor	Char(7)	Código del Centro Gestor
StrCodigoExpedienteGestor	Char(12)	Código del Expediente Gestor
dbllImporte1	Decimal 9(19,2)	Crédito Inicial
DbllImporte2	Decimal 9(19,2)	Desgloses
DbllImporte3	Decimal 9(19,2)	Créditos Extraordinarios
DbllImporte4	Decimal 9(19,2)	Suplementos de Crédito
DbllImporte5	Decimal 9(19,2)	Ampliaciones de Crédito
DbllImporte6	Decimal 9(19,2)	Transferencias de Crédito Positivas
DbllImporte7	Decimal 9(19,2)	Transferencias de Crédito Negativas
DbllImporte8	Decimal 9(19,2)	Incorporaciones de Crédito



DbllImporte9	Decimal 9(19,2)	Créd. Generados
dbllImporte10	Decimal 9(19,2)	Bajas Anul.
dbllImporte11	Decimal 9(19,2)	R. Cr. para Desc.
dbllImporte12	Decimal 9(19,2)	Cesiones de Crédito
dbllImporte13	Decimal 9(19,2)	Otras Modif.
dbllImporte14	Decimal 9(19,2)	Créditos Disp.
dbllImporte15	Decimal 9(19,2)	Retenido par. Gasto
dbllImporte16	Decimal 9(19,2)	Ret. Crédito para Transferencias
dbllImporte17	Decimal 9(19,2)	Ret.cred.cautelar
dbllImporte18	Decimal 9(19,2)	Ret. de Crédito para Concentrar
dbllImporte19	Decimal 9(19,2)	Desconcentración Crédito s/ Disponible
DbllImporte20	Decimal 9(19,2)	Desconcentración de Créditos sobre Retenido
DbllImporte21	Decimal 9(19,2)	Créditos Concentrados
DbllImporte22	Decimal 9(19,2)	Créd. no Disp.
DbllImporte23	Decimal 9(19,2)	Autoriz. / Disp.
DbllImporte24	Decimal 9(19,2)	Autorizaciones sobre Crédito Retenido
DbllImporte25	Decimal 9(19,2)	Comprom. Gastos
DbllImporte26	Decimal 9(19,2)	Obligac. Reconoc.
DbllImporte27	Decimal 9(19,2)	Propuestas de Pago
DbllImporte28	Decimal 9(19,2)	Recepciones Propuestas de Pago Devueltas
DbllImporte29	Decimal 9(19,2)	Propuestas de Pago Recibidas
DbllImporte30	Decimal 9(19,2)	Propuestas de Pago Devueltas
DbllImporte31	Decimal 9(19,2)	Pagos Ordenados
DbllImporte32	Decimal 9(19,2)	Órdenes de Pago Devueltas
DbllImporte33	Decimal 9(19,2)	Pagos Ordenados Recibidos
DbllImporte34	Decimal 9(19,2)	Pagos Ordenados Devueltos
DbllImporte35	Decimal 9(19,2)	Pagos Realizados
DbllImporte36	Decimal 9(19,2)	Reintegros
DbllImporte37	Decimal 9(19,2)	Pagos Realizados en otras Oficinas
DbllImporte38	Decimal 9(19,2)	Transferencias entre Subprogramas
DbllImporte39	Decimal 9(19,2)	Crédito Total
DbllImporte40	Decimal 9(19,2)	Autorizaciones (Corriente)
DbllImporte41	Decimal 9(19,2)	Pagos Realizados
DbllImporte42	Decimal 9(19,2)	Modif. de Crédito
DbllImporte43	Decimal 9(19,2)	Créditos Retenidos
DbllImporte44	Decimal 9(19,2)	Transf. Créd.
DbllImporte45	Decimal 9(19,2)	Créd. Extr. y Sup
DbllImporte46	Decimal 9(19,2)	Otr. Modif. Crédito
DbllImporte47	Decimal 9(19,2)	Crédito Reservado



Tabla tbEjecucionPresupuestariaPosteriores2003
Vista: viw_GII_EjecucionPresupuestariaPosteriores2003

Tabla donde se almacenan los datos económicos de la ejecución presupuestaria de ejercicios posteriores.

StrCodigoAgrupacion	Char(2)	Código de Agrupación
strCodigoEjercicio	Char(4)	Ejercicio
strCodigoOrganica	Char(9)	Orgánica
strCodigoFuncional	Char(7)	Funcional
strCodigoEconomica	Char(7)	Económica
StrCodigoTercero	Char(14)	Código de Tercero
strCodigoProyectoGasto	Char(18)	Código del Proyecto de Gasto
StrCodigoCentroGestor	Char(7)	Código del Centro Gestor
StrCodigoExpedienteGestor	Char(12)	Código del Expediente Gestor
dbllImporte1	Decimal 9(19,2)	Límite de Compromisos
DbllImporte2	Decimal 9(19,2)	Modificaciones Límite Compromisos
DbllImporte3	Decimal 9(19,2)	Límite Desconcentrado
DbllImporte4	Decimal 9(19,2)	Ret.créd.cautelar
DbllImporte5	Decimal 9(19,2)	Retenido para Comprometer
DbllImporte6	Decimal 9(19,2)	Saldo Inicial de Autorizaciones
DbllImporte7	Decimal 9(19,2)	Saldo Inicial de Compromisos
DbllImporte8	Decimal 9(19,2)	Autorizado sobre Retenido
DbllImporte9	Decimal 9(19,2)	Autoriz. / Disp.
dbllImporte10	Decimal 9(19,2)	Compromisos
dbllImporte11	Decimal 9(19,2)	Saldo Inicial RC
dbllImporte12	Decimal 9(19,2)	Lím. de Compr
dbllImporte13	Decimal 9(19,2)	Retenciones
dbllImporte14	Decimal 9(19,2)	Autorizaciones (Posteriores)
dbllImporte15	Decimal 9(19,2)	Compr. Gastos
dbllImporte16	Decimal 9(19,2)	Toma de Razón
dbllImporte17	Decimal 9(19,2)	No se utiliza
dbllImporte18	Decimal 9(19,2)	No se utiliza
dbllImporte19	Decimal 9(19,2)	No se utiliza
DbllImporte20	Decimal 9(19,2)	No se utiliza
DbllImporte21	Decimal 9(19,2)	No se utiliza
DbllImporte22	Decimal 9(19,2)	No se utiliza
DbllImporte23	Decimal 9(19,2)	No se utiliza
DbllImporte24	Decimal 9(19,2)	No se utiliza
DbllImporte25	Decimal 9(19,2)	No se utiliza
DbllImporte26	Decimal 9(19,2)	No se utiliza
DbllImporte27	Decimal 9(19,2)	No se utiliza
DbllImporte28	Decimal 9(19,2)	No se utiliza
DbllImporte29	Decimal 9(19,2)	No se utiliza
DbllImporte30	Decimal 9(19,2)	No se utiliza



DbllImporte31	Decimal 9(19,2)	No se utiliza
DbllImporte32	Decimal 9(19,2)	No se utiliza
DbllImporte33	Decimal 9(19,2)	No se utiliza
DbllImporte34	Decimal 9(19,2)	No se utiliza
DbllImporte35	Decimal 9(19,2)	No se utiliza
DbllImporte36	Decimal 9(19,2)	No se utiliza
DbllImporte37	Decimal 9(19,2)	No se utiliza
DbllImporte38	Decimal 9(19,2)	No se utiliza
DbllImporte39	Decimal 9(19,2)	No se utiliza
DbllImporte40	Decimal 9(19,2)	No se utiliza
DbllImporte41	Decimal 9(19,2)	No se utiliza
DbllImporte42	Decimal 9(19,2)	No se utiliza
DbllImporte43	Decimal 9(19,2)	No se utiliza
DbllImporte44	Decimal 9(19,2)	No se utiliza
DbllImporte45	Decimal 9(19,2)	No se utiliza
DbllImporte46	Decimal 9(19,2)	No se utiliza
DbllImporte47	Decimal 9(19,2)	No se utiliza

Tabla tbEjecucionPresupuestariaAnticipada2003
Vista: viw_GII_EjecucionPresupuestariaAnticipada2003

Tabla donde se almacena los datos económicos de la ejecución presupuestaria de tramitación anticipada.

StrCodigoAgrupacion	Char(2)	Código de Agrupación
strCodigoEjercicio	Char(4)	Ejercicio
strCodigoOrganica	Char(9)	Orgánica
strCodigoFuncional	Char(7)	Funcional
strCodigoEconomica	Char(7)	Económica
StrCodigoTercero	Char(14)	Código de Tercero
strCodigoProyectoGasto	Char(18)	Código del Proyecto de Gasto
StrCodigoCentroGestor	Char(7)	Código del Centro Gestor
StrCodigoExpedienteGestor	Char(12)	Código del Expediente Gestor
dbllImporte1	Decimal 9(19,2)	No se utiliza
DbllImporte2	Decimal 9(19,2)	No se utiliza
DbllImporte3	Decimal 9(19,2)	No se utiliza
DbllImporte4	Decimal 9(19,2)	Ret.créd.cautelar
DbllImporte5	Decimal 9(19,2)	No se utiliza
DbllImporte6	Decimal 9(19,2)	Saldo Inicial de Autorizaciones
DbllImporte7	Decimal 9(19,2)	No se utiliza
DbllImporte8	Decimal 9(19,2)	No se utiliza
DbllImporte9	Decimal 9(19,2)	No se utiliza



dbllImporte10	Decimal 9(19,2)	No se utiliza
dbllImporte11	Decimal 9(19,2)	Saldo Inicial RC
dbllImporte12	Decimal 9(19,2)	No se utiliza
dbllImporte13	Decimal 9(19,2)	Retenciones
dbllImporte14	Decimal 9(19,2)	Autorizaciones
dbllImporte15	Decimal 9(19,2)	No se utiliza
dbllImporte16	Decimal 9(19,2)	Toma de razón
dbllImporte17	Decimal 9(19,2)	No se utiliza
dbllImporte18	Decimal 9(19,2)	No se utiliza
dbllImporte19	Decimal 9(19,2)	No se utiliza
DbllImporte20	Decimal 9(19,2)	No se utiliza
DbllImporte21	Decimal 9(19,2)	No se utiliza
DbllImporte22	Decimal 9(19,2)	No se utiliza
DbllImporte23	Decimal 9(19,2)	No se utiliza
DbllImporte24	Decimal 9(19,2)	No se utiliza
DbllImporte25	Decimal 9(19,2)	No se utiliza
DbllImporte26	Decimal 9(19,2)	No se utiliza
DbllImporte27	Decimal 9(19,2)	No se utiliza
DbllImporte28	Decimal 9(19,2)	No se utiliza
DbllImporte29	Decimal 9(19,2)	No se utiliza
DbllImporte30	Decimal 9(19,2)	No se utiliza
DbllImporte31	Decimal 9(19,2)	No se utiliza
DbllImporte32	Decimal 9(19,2)	No se utiliza
DbllImporte33	Decimal 9(19,2)	No se utiliza
DbllImporte34	Decimal 9(19,2)	No se utiliza
DbllImporte35	Decimal 9(19,2)	No se utiliza
DbllImporte36	Decimal 9(19,2)	No se utiliza
DbllImporte37	Decimal 9(19,2)	No se utiliza
DbllImporte38	Decimal 9(19,2)	No se utiliza
DbllImporte39	Decimal 9(19,2)	No se utiliza
DbllImporte40	Decimal 9(19,2)	No se utiliza
DbllImporte41	Decimal 9(19,2)	No se utiliza
DbllImporte42	Decimal 9(19,2)	No se utiliza
DbllImporte43	Decimal 9(19,2)	No se utiliza
DbllImporte44	Decimal 9(19,2)	No se utiliza
DbllImporte45	Decimal 9(19,2)	No se utiliza
DbllImporte46	Decimal 9(19,2)	No se utiliza
DbllImporte47	Decimal 9(19,2)	No se utiliza

**Tabla tbOrdinalesBancarios****Vista: viw_GII_OrdinalesBancarios****Tabla donde se almacena los datos de las cuentas de cada tercero**

StrNIF	Char(14)	NIF del Tercero
StrDenominacion	Varchar(120)	Denominación del Banco o Caja
StrCuenta	Char(3)	Código de Cuenta
StrCodigoEntidad	Char(4)	Código de la Entidad
StrCodigoOficina	Char(4)	Código de la Oficina
StrNumCuenta	Char(10)	Número de Cuenta
StrDigitosControl	Char(2)	Código del Dígito de Control
strDireccionSucursal	Varchar(40)	Dirección de la Sucursal
StrDireccion	Varchar(40)	Dirección
StrCMunicipio	Char(5)	Municipio

Tabla tbTipoExpediente**Vista: viw_GII_TipoExpediente**

StrCódigo	Char(4)	Código del tipo de expediente
StrDescripción	Varchar(255)	Descripción

Tabla tbFirmaPropuesto**Vista: viw_GII_FirmaPropuesto****Tabla donde se almacena los datos de Cargo y nombre**

Linea_1	Varchar (35)	Denominación del Cargo
Linea_2	Varchar (35)	Denominación del Cargo
Linea_3	Varchar (35)	Denominación del Cargo
Firmado	Varchar (35)	Nombre y Apellidos

Tabla tbFirmaAutorizado**Vista: viw_GII_FirmaAutorizado****Tabla donde se almacena los datos de Cargo y nombre**

Linea_1	Varchar (35)	Denominación del Cargo
Linea_2	Varchar (35)	Denominación del Cargo
Linea_3	Varchar (35)	Denominación del Cargo
Linea_4	Varchar (35)	Denominación del Cargo



Linea_5	Varchar (35)	Denominación del Cargo
Firmado	Varchar (35)	Nombre y Apellidos
Firmado_2	Varchar (35)	Nombre y Apellidos
Firmado_3	Varchar (35)	Nombre y Apellidos
Firmado_4	Varchar (35)	Nombre y Apellidos

Tabla tbProyecto

Vista: viw_GII_SuperproyectosGastos

Tabla donde se almacena los datos relativos a Superproyectos de Gastos.

Codigo	Texto (18)	Código Identificativo del Superproyecto
Descripcion	Texto (255)	Descripción
Literal_Largo	Texto (60)	Literal amplio
Literal_Corto	Texto (25)	Literal reducido
Comunidad	Texto (2)	Código de la comunidad
Comunidad_Desc	Texto (30)	Nombre de la comunidad
Provincia	Texto (2)	Código de provincia
Provincia_Desc	Texto (30)	Nombre de la Provincia
Fecha	Fecha	Fecha de alta del superproyecto
Estado	Texto (9)	Activo o Cancelado
Año_Inicio	Texto (4)	Año en el que empieza el superproyecto
Año_Fin	Texto (4)	Año en el que acaba el superproyecto
Vinculacion	Texto (2)	Si o No

Tabla tbProyecto

Vista: viw_GII_ProyectosGastos

Tabla donde se almacena los datos relativos a Proyectos de Gastos.

Superp_Asoc	Texto (13)	Cód. Superproyecto asociado
Codigo	Texto (18)	Cód. Proyecto
Descripcion	Texto (255)	Descripción Proyecto
Literal_Largo	Texto (60)	Literal ampliado
Literal_Corto	Texto (25)	Literal reducido
Comunidad	Texto (2)	Código de la comunidad
Comunidad_Desc	Texto (30)	Nombre de la comunidad
Provincia	Texto (2)	Código de la Provincia
Provincia_Desc	Texto (30)	Nombre de la Provincia
Fecha	Fecha	Fecha de alta Proyecto
Estado	Texto (9)	Activo o Cancelado



Año_Inicio	Texto (4)	Año en el que empieza el superproyecto
Año_Fin	Texto (4)	Año en el que acaba el superproyecto
Desconcentracion	Texto (2)	Si o No
Categoria_Financiacion	Texto (3)	Código de la Categoría
Categoria_F_Desc	Texto (30)	Descripción de la Categoría

Tabla tbProyecto

Vista: viw_GII_ExpedientesGastos

Tabla donde se almacenan los datos relativos Expedientes de Gastos.

Proyecto_Asociado	Texto (13)	Cód. Proyecto asociado
Cod_Expediente	Texto (18)	Cód. expediente
Descripcion	Texto (255)	Descripción expediente
Literal_Largo	Texto (60)	Literal ampliado
Literal_Corto	Texto (25)	Literal reducido
Comunidad	Texto (2)	Código de la comunidad
Comunidad_Desc	Texto (30)	Nombre de la comunidad
Provincia	Texto (2)	Código de la Provincia
Provincia_Desc	Texto (30)	Nombre de la Provincia
Fecha	Fecha	Fecha de alta expediente
Estado	Texto (9)	Activo o Cancelado
PGCP	Texto (8)	Código del Plan
PGCP_Desc	Texto (80)	Descripción del plan
Tipo_Expediente	Texto (3)	Código del tipo expediente
Tipo_Expediente_Desc	Texto (150)	Descripción del tipo de expediente
Tipo_Gestion	Texto (2)	Código de la Gestión
Tipo_Gestion_Desc	Texto (30)	Descripción de la Gestión
Anualidades	Texto (2)	Anualidades del expediente

Vistas correspondientes al módulo de inventario:

Tabla tb_InvElemento

Vista: viw_GII_Elemento

Contiene los datos principales del Bien y su ubicación. Hay un único registro por Bien

CodigoBien	Texto	19	Código del Bien. Con este código pueden relacionarse las distintas tablas que contienen datos del módulo de Gestión de Inventario
------------	-------	----	---



DescripcionBien	Texto	160	Descripción del Bien
Clasificacion	Texto	50	Clasificación contable
FechaIncorporacion	Fecha/Hora	8	Fecha de incorporación al inventario
Naturaleza	Texto	50	Naturaleza del Bien
Situacion	Texto	30	Situación en que se encuentra el Bien
FechaBaja	Fecha/Hora	8	Fecha de la baja del Bien en el inventario
UnidadAdmin	Texto	10	Unidad Administrativa de la que depende el Bien
TipoDerecho	Texto	19	Código del Bien sobre el que recae el derecho
DescripcionDerecho	Texto	160	Descripción del Bien sobre el que recae el derecho
InmuebleAsociado	Texto	19	Código del inmueble al que está asociado el Bien
NumBienesGrupo	Número (largo)	4	Número de bienes que componen el grupo
BienPrincipal	Texto	19	Código del Bien al que puede estar asociado este Bien
Etiqueta Externa	Texto	20	Etiqueta externa
País	Texto	50	País en la que se encuentra ubicado
Provincia	Texto	50	Provincia en la que se encuentra ubicado
Municipio	Texto	50	Municipio en el que se encuentra ubicado
Localidad	Texto	50	Localidad en la que se encuentra ubicado
TipoVia	Texto	10	Tipo de vía pública
NombreVia	Texto	60	Nombre de la vía pública
Numero	Texto	12	Número
Escalera	Texto	2	Escalera
Piso	Texto	2	Piso
Puerta	Texto	2	Puerta
Despacho	Texto	6	Despacho
CodPostal	Texto	5	Código Postal
OtraVia	Texto	60	Otro tipo de vía que intervenga en la ubicación
Poligono	Texto	4	Polígono (Finca rústica)
Parcela	Texto	4	Parcela (Finca rústica)
OtroDato	Texto	160	Texto libre asociado al Bien
OtroDatoCargaInicial	Texto	15	Campo comodín para datos de la carga inicial desde fichero



**Tabla tb_InvEconomicos
Vista viw_GII_Economicos**

Contiene los datos económicos del Bien. Para cada Bien habrá tantos registros como Titularidades distintas tenga o haya tenido. En estos registros, los campos que se refieren a datos de la Titularidad serán los que varían. Los datos comunes a todo el Bien (como los referentes a los indicadores para el cálculo de la amortización) se repetirán en todos los registros del mismo Bien.

strCodBien	Texto	19	Código del Bien. Con este código pueden relacionarse las distintas tablas que contienen datos del módulo de Gestión de Inventario
strTitularidad	Texto	83	Descripción de la Titularidad
strValorContable	Número(doble)	8	Valor contable de esa Titularidad
strValorVuelo	Número(doble)	8	Valor del Vuelo de esa Titularidad
strValorSuelo	Número(doble)	8	Valor del Suelo de esa Titularidad
curAmortiAcumulada	Número(doble)	8	Amortización Acumulada de esa Titularidad
intVidaUtil	Número(entero)	2	Número de años de la vida útil del Bien
datInicioVidaUtil	Fecha/Hora	8	Fecha de inicio de la vida útil del Bien
intPorcenAmortizacion	Número(doble)	8	Porcentaje de amortización
curAmortiManual	Número(doble)	8	Importe de la amortización manual del Bien
strAmortiCuenta	Texto	1	Si tiene contenido el Bien se amortiza según el porcentaje asociado a su cuenta
intNumeroAños	Número(entero)	4	Número de años en que se amortiza el Bien
strValResidualInicial	Número(doble)	8	Valor Residual inicial del Bien
CurValMercado	Número(doble)	8	Valor de Mercado
CurValTasacion	Número(doble)	8	Valor de Tasación
CurValReposicion	Número(doble)	8	Valor de Reposición
DatTasacion	Fecha	8	Fecha de Tasación
CurValMaximoLegal	Número(doble)	8	Valor Máximo Legal



Tabla tb_InvDescriptivos
Vista: viw_GII_Descriptivos

Contiene los datos descriptivos de los Bienes no inmuebles y de naturaleza no informática. Para un mismo Bien puede haber uno o varios registros, ya que este Bien puede tener en la propiedad industrial, varios documentos, productos, servicios o gastos.

En estos registros, los campos que se refieren a datos de los documentos o de los productos o de los servicios o de los gastos, serán los que varían. Los datos comunes a todo el Bien se repetirán en todos los registros del mismo Bien.

strCodBien	Texto	19	Código del Bien. Con este código pueden relacionarse las distintas tablas que contienen datos del módulo de Gestión de Inventario
strMarca	Texto	50	Marca
strModelo	Texto	50	Modelo
strNumSerie	Texto	15	Número de serie
strConservacion	Texto	83	Estado de conservación
strColor	Texto	50	Color
curAncho	Número(doble)	8	Ancho
curlargo	Número(doble)	8	Largo
curalto	Número(doble)	8	Alto
strMedidaTamaño	Texto	9	Medida en que están los datos anteriores
curPeso	Número(doble)	8	Peso
strMedidaPeso	Texto	9	Medida en que se expresa el peso
strUtilidad	Texto	100	Utilidad o destino del Bien
fechaFabricacion	Número(entero)	4	Año de fabricación
strGaranMante	Texto	1	Garantía = G, Mantenimiento = M
DescripcionGarantia	Texto	100	Descripción de la garantía o mantenimiento
strNifEmpresa	Texto	231	Empresa responsable de la garantía o mantenimiento
strPersonaContacto	Texto	60	Persona de contacto en dicha empresa
strTelefonoContacto	Texto	15	Teléfono de contacto
datComienzolnSitu	Fecha/Hora	8	Comienzo de la garantía / mantenimiento in situ
datFinlnSitu	Fecha/Hora	8	Fecha de fin de la garantía /



			mantenimiento in situ
datComienzoTaller	Fecha/Hora	8	Comienzo de la garantía / mantenimiento en el taller
datFinTaller	Fecha/Hora	8	Fecha de fin de la garantía / mantenimiento en el taller
strTipoFondo	Texto	83	Tipo de fondo bibliográfico
intNumVolumenes	Número(entero)	2	Número de volúmenes
strTitulo	Texto	60	Título
strAutor	Texto	60	Autor
intAñoEdicion	Número(entero)	4	Año de la edición
DescripcionFondo	Texto	100	Descripción
strMatricula	Texto	10	Matrícula del vehículo
strFechaMatriculacion	Texto	8	Fecha de matriculación
intAñoFabricacion	Número(entero)	4	Año de fabricación
ColorVehiculo	Texto	50	Color del vehículo
intNumPuertas	Número(Byte)	1	Número de puertas
intNumplazas	Número(entero)	2	Número de plazas
strBastidor	Texto	15	Número del bastidor
intNumCilindros	Número(Byte)	1	Número de cilindros
curPotencia	Número(doble)	8	Potencia
curTara	Número(doble)	8	Tara
curCarga	Número(doble)	8	Carga máxima
strNeumaticos	Texto	10	Medida de los neumáticos
strCarburante	Texto	83	Tipo de carburante
strCodAccesorio	Texto	83	Descripción del accesorio del vehículo
intCantidad	Número(entero)	2	Número de elementos del accesorio
DescripcionAccesorio	Texto	50	Texto libre que acompaña al accesorio
strTituloInvencion	Texto	100	Título de la patente de invención o modelo de utilidad
strSectorTecnica	Texto	83	Sector de la técnica a la que pertenece la patente o el modelo
strEnunciado	Texto	160	Enunciado de los modelos o dibujos industriales
strClaseProSer	Texto	83	Clase del signo distintivo de los productos o servicios



strTipoProSer	Texto	83	Tipo del signo distintivo de los productos o servicios
strDescripcionPI	Texto	160	Descripción de la Propiedad Industrial
strNifSolicitante	Texto	231	Nombre del solicitante
strInventor	Texto	1	Indicador de si se es (S) o no el inventor
strlugarPresentacion	Texto	100	Lugar de presentación de la solicitud
datFechaPre	Fecha/Hora	8	Fecha de presentación de la solicitud
strNumSolicitud	Texto	10	Número de la solicitud
strOposicion	Texto	1	Indica si hay oposiciones a los modelos o dibujos industriales. Puede tomar los valores "S", "N" o blanco
strAlegacion	Texto	1	Indica si hay alegaciones a los modelos o dibujos industriales. Puede tomar los valores "S", "N" o blanco
datFechaAlegacion	Fecha/Hora	8	Fecha de presentación de las alegaciones
strInformeTecnica	Texto	1	Indica si existe informe sobre el estado de la técnica. Puede tomar los valores "S", "N" o blanco
strPagoTasas	Texto	1	Indica si hay exención en el pago de las tasas. Puede tomar los valores "S", "N" o blanco
datFechaPublicacion	Fecha/Hora	8	Fecha de publicación de la solicitud en el BOPI
datFechaConces	Fecha/Hora	8	Fecha de publicación de la concesión en el BOPI
strNombreAgente	Texto	100	Nombre del Agente de la Propiedad
strCodigoAgente	Texto	12	Código del Agente de la Propiedad
strDocProc	Texto	2	Indicador para saber si los datos corresponden a los documentos presentados "DO" o a los productos o servicios a los que se aplica la propiedad industrial "PS" o gastos en los que se incurre en la concesión de la Propiedad Industrial "GA"
strCodDocPro	Texto	83	Tipo de documento presentado, producto o servicio al que se aplica o gasto en que se incurre
curlImportePI	Moneda	8	Importe del gasto



strRazaEspecie	Texto	85	Raza / especie a la que pertenece el semoviente
intNumCabezas	Número(entero)	2	Número de elementos
strFechaNacimiento	Texto	8	Fecha de nacimiento
strMarcas	Texto	100	Marcas y detalles (texto libre)
strEncargado	Texto	231	Encargado o responsable de su cuidado

Tabla tb_InvInformaticos

Vista: viw_GII_Informaticos

Contiene los datos descriptivos de los Bienes informáticos. Para un mismo Bien puede haber uno o varios registros, ya que este Bien puede tener varios accesorios distintos.

En estos registros, los campos que se refieren a datos de los accesorios serán los que varían. Los datos comunes a todo el Bien se repetirán en todos los registros del mismo Bien.

strCodBien	Texto	19	Código del Bien. Con este código pueden relacionarse las distintas tablas que contienen datos del módulo de Gestión de Inventario
strMarca	Texto	50	Marca
strModelo	Texto	50	Modelo
strNumSerie	Texto	15	Número de serie
strConservacion	Texto	83	Estado de conservación
strProcesador	Texto	83	Tipo de procesador
strOperativo	Texto	83	Sistema operativo
strOtroOperativo	Texto	83	Otro sistema operativo
intRam	Número(doble)	8	Memoria Ram
strMedidaRam	Texto	7	Medida en que se expresa la memoria ram
intCicloReloj	Número(largo)	4	Ciclo del reloj expresado en Mhz
strCircuito	Texto	83	Tecnología utilizada en el diseño de circuitos
strBsulo	Texto	83	Tipo de bus de Entrada / Salida
intDiscoDuro	Número(doble)	8	Capacidad del disco duro
strMedidaDisco	Texto	7	Medida en que se expresa la capacidad del disco
strConexion	Texto	83	Tipo de conexión



intNumPuertos	Número(largo)	4	Número de puertos
intLongitudPalabra	Número(entero)	2	Longitud de palabra
intCache	Número(entero)	2	Memoria cache
intNumCanales	Número(entero)	2	Número de canales
intNumTerminales	Número(entero)	2	Número de terminales
strNombreRal	Texto	15	Nombre de la red de área local
strDireccionRal	Texto	20	Dirección de la red de área local
strMonitor	Texto	100	Tipo de monitor
strOtroElemento	Texto	181	Otros componentes
strTipoAccesorio	Texto	82	Otros accesorios (Tarjetas, Unidades, Multimedia, Pasarelas, Servicios)
strOperativoRed	Texto	83	Sistema operativo de la red
strTipologia	Texto	83	Tipología de la red
intNumLicencias	Número(entero)	2	Número de licencias del S. O. de la red
strAcceso	Texto	83	Tipo de acceso
strTransmision	Texto	83	Forma de transmisión
intVelTransmision	Número(entero)	2	Velocidad de transmisión
strProtocolo	Texto	83	Protocolo
intNumServidores	Número(entero)	2	Número de servidores de la red
intNumPuestos	Número(entero)	2	Número de equipos conectados a la red
strGaranMante	Texto	1	Garantía = G, Mantenimiento = M
DescripcionGarantia	Texto	100	Descripción de la garantía o mantenimiento
strNifEmpresa	Texto	231	Empresa responsable de la garantía o mantenimiento
strPersonaContacto	Texto	60	Persona de contacto en dicha empresa
strTelefonoContacto	Texto	15	Teléfono de contacto
datComienzoInSitu	Fecha/Hora	8	Comienzo de la garantía / mantenimiento in situ
datFinInSitu	Fecha/Hora	8	Fecha de fin de la garantía / mantenimiento in situ
datComienzoTaller	Fecha/Hora	8	Comienzo de la garantía / mantenimiento en el taller



datFinTaller	Fecha/Hora	8	Fecha de fin de la garantía / mantenimiento en el taller
strTipoAplicacion	Texto	100	Tipo de aplicación informática
strNombre	Texto	100	Nombre de la aplicación
strVersion	Texto	6	Versión de la aplicación
strPlataforma	Texto	83	Plataforma en la que se instala la aplicación
strLenguaje	Texto	83	Lenguaje de la aplicación
strBaseDatos	Texto	83	Base de datos
strMetodologia	Texto	83	Metodología utilizada
intNLicencias	Número(entero)	2	Número de licencias que se tienen de la aplicación
intNumUsuarios	Número(entero)	2	Máximo nº de usuarios que se pueden conectar simultáneamente
strEntorno	Texto	83	Entorno en que trabaja la aplicación

Tabla tb_InvInmuebles1
Vista viw_GII_DatosInmueble

Contiene los datos descriptivos de los Bienes inmuebles. Para un mismo Inmueble puede haber uno o varios registros, ya que este Inmueble puede tener varios usos compatibles, varios seguros, varios ocupantes / colindantes, varios cultivos o varias patologías.

En estos registros, los campos que se refieren a datos de los usos compatibles, o de los seguros, o de los ocupantes / colindantes, o de los cultivos o de las patologías, serán los que varían. Los datos comunes a todo el Inmueble se repetirán en todos los registros del mismo Inmueble.

strCodInmueble	Texto	19	Código del inmueble
curSupTotalSuelo	Entero	8	Superficie de la parcela donde se ubica el inmueble
curSupEdificable	Entero	8	Superficie total sobre la que se puede edificar



curSupEdificada	Entero	8	Superficie total que se ha edificado
curSupUtil	Entero	8	Superficie total útil de la construcción
curSuperCons	Entero	8	Superficie total construida
curSupBajoRasante	Entero	8	Superficie total construida bajo rasante
curSupSobreRasante	Entero	8	Superficie total construida sobre rasante
intPlantasBajoRasante	Entero	2	Nº plantas bajo rasante
intPlantasSobreRasante	Entero	2	Nº plantas sobre rasante
intAparcaBajoRasante	Entero	2	Nº de plazas de aparcamiento bajo rasante
intAparcaSobreRasante	Entero	2	Nº de plazas de aparcamiento en superficie
intAñoConstruccion	Entero	2	Año en que se construyó el edificio
intAñoReforma	Entero	4	Año de la última reforma del edificio
strTipoReforma	Texto	83	Tipo de reforma.
strNormaUrbanistica	Texto	83	Plan urbanístico existente en el Municipio
datAprobacionNorma	Fecha/Hora	8	Fecha de aprobación de la norma urbanística
strFiguraUrbanistica	Texto	83	Figura urbanística de regulación
datAprobacionFigura	Fecha/Hora	8	Fecha de aprobación de la figura urbanística
strCalificacion	Texto	83	Calificación del suelo
strClasificacion	Texto	83	Clasificación del suelo
curEdificable	Entero	8	Edificabilidad permitida.
intAltura	Entero	8	Altura edificable.
intFondo	Entero	8	Fondo edificable.
strUsoUrbanistico	Texto	83	Uso asignado en el Plan urbanístico
strUsoPormenorizado	Texto	83	Uso pormenorizado asignado en el Plan urbanístico
strUsoActual	Texto	83	Uso actual del suelo donde se ubica el bien, que puede no coincidir con el uso urbanístico
strTipologia	Texto	83	Tipología (Manzana cerrada, bloque abierto, ..)
strTipoPropiedad	Texto	1	Tipo de propiedad. Puede tomar



			los valores: "E" exclusiva; "P" propiedad horizontal; " " blanco
curValorUrbanistico	Entero	8	Valor del suelo, conforme a su ley reguladora
strCatalogado	Texto	1	Bien catalogado. Puede tomar los valores "S", "N" o "blanco"
strCatalogacion	Texto	83	Tipo de catalogación
strOrganoCatalogador	Texto	83	Órgano que lo ha catalogado
strUsoCompatible	Texto	83	Otros usos indicados en el plan urbanístico.
strCodigoPlanta	Texto	3	Planta a la que afecta la norma del plan urbanístico
curSupNorma	Entero	8	Superficie afectada por la norma del plan urbanístico
strLatitud	Texto	10	Coordenada geográfica Latitud
strLongitud	Texto	10	Coordenada geográfica Longitud
strAltitud	Texto	4	Coordenada geográfica Altitud
strUTMX	Texto	10	Coordenada UTM "X"
strUTMY	Texto	10	Coordenada UTM "Y"
strSinoptico	Texto	5	Indicativo sinóptico
strHidrografico	Texto	7	Indicativo hidrográfico
strTipoSeguro	Texto	83	Tipo de seguro
strCompañia	Texto	231	Nombre de la compañía aseguradora
strNumPoliza	Texto	15	Nº de la póliza del seguro
datInicioSeguro	Fecha/Hora	8	Fecha de inicio del seguro
datFinSeguro	Fecha/Hora	8	Fecha de terminación del seguro
intPlazoRevisionSeguro	Número	1	Plazo para la revisión del seguro (en meses)
intProrrogaSeguro	Número	1	Número de años en que es prorrogable el seguro
curPagoAnual	Moneda	8	Importe del pago actual
intPeriodoPagoSeguro	Número	1	Periodicidad del pago expresada en meses
curCapitalAsegurado	Moneda	8	Importe total que está asegurado
strLinderoNorte	Texto	120	Denominación del lindero Norte
strLinderoSur	Texto	120	Denominación del lindero Sur
strLinderoEste	Texto	120	Denominación del lindero Este
strLinderoOeste	Texto	120	Denominación del lindero Oeste
strOcupaColin	Texto	1	Indicador de si es ocupante ("O") o colindante ("C")
strNif	Texto	231	Nombre del ocupante/colindante



strTipoCultivo	Texto	83	Tipo de cultivo de la finca rústica
curSupCultivo	Entero	8	Superficie de ese tipo de cultivo
curValCultivo	Moneda	8	Valor unitario correspondiente a ese cultivo
strTerrenoExplotado	Texto	1	En explotación. Valores "S", "N" o "blanco"

Tabla tb_InvlInmuebles2
Vista viw_GII_DatosInmueble

Contiene los datos descriptivos de los Bienes inmuebles. Para un mismo Inmueble puede haber uno o varios registros, ya que este Inmueble puede tener varios usos compatibles, varios seguros, varios ocupantes / colindantes, varios cultivos o varias patologías.

En estos registros, los campos que se refieren a datos de los usos compatibles, o de los seguros, o de los ocupantes / colindantes, o de los cultivos o de las patologías, serán los que varían. Los datos comunes a todo el Inmueble se repetirán en todos los registros del mismo Inmueble.

strCodInmueble	Texto	19	Código del inmueble
strAlcantarillado	Texto	1	Alcantarillado. Valores "S", "N" o "blanco"
strAguaPotable	Texto	1	Agua potable. Valores "S", "N" o "blanco"
strRedRiego	Texto	1	Red de riego. Valores "S", "N" o "blanco"
strElectricidad	Texto	1	Electricidad. Valores "S", "N" o "blanco"
strAlumPublico	Texto	1	Alumbrado público. Valores "S", "N" o "blanco"
strRecogidaBasura	Texto	1	Recogida de basuras. Valores "S", "N" o "blanco"
strPavimentacion	Texto	1	Pavimentación. Valores "S", "N" o "blanco"
strGas	Texto	1	Gas ciudad / natural. Valores "S", "N" o "blanco"



strAccesoVehiculo	Texto	1	Acceso de vehículos. Valores "S", "N" o "blanco"
strAparMunicipal	Texto	1	Aparcamiento municipal. Valores "S", "N" o "blanco"
strFacilAparViaPublica	Texto	1	Facilidad de aparcamiento en la vía pública. "B" (buena), "M" (mala), "N" (no puede aparcarse en la vía pública) o "R" (regular)
strAireAcondicionado	Texto	1	Aire acondicionado. Valores "S", "N" o "blanco"
strCalefaccionCentral	Texto	83	Tipo de calefacción del edificio
strFontaneria	Texto	1	Fontanería. Valores "S", "N" o "blanco"
strGrupoPresion	Texto	1	Grupo de presión. Valores "S", "N" o "blanco"
strAguaCaliente	Texto	1	Agua caliente. Valores "S", "N" o "blanco"
strLuzEmergencia	Texto	1	Alumbrado de emergencia. Valores "S", "N" o "blanco"
strGrupoFuerza	Texto	1	Grupo de fuerza. Valores "S", "N" o "blanco"
strTranformaElectrica	Texto	1	Centro de transformación eléctrica. Valores "S", "N" o "blanco"
strSistemaSeguridad	Texto	1	Sistema de seguridad. Valores "S", "N" o "blanco"
strEscaleraIncendio	Texto	1	Escalera de incendios. Valores "S", "N" o "blanco"
strDeteccionIncendio	Texto	1	Detector de incendios. Valores "S", "N" o "blanco"
strExtincionIncendio	Texto	1	Extintores de incendios. Valores "S", "N" o "blanco"
datCargaExtintor	Fecha/Hora	8	Fecha de la última instalación / carga de los extintores de incendios
strPararrayos	Texto	1	Pararrayos. Valores "S", "N" o "blanco"
strTelefono	Texto	1	Teléfono. Valores "S", "N" o "blanco"
strCentralTelefonica	Texto	1	Central telefónica. Valores "S", "N" o "blanco"
strRedVozDatos	Texto	1	Red voz / datos. Puede tomar los valores "S", "N" o "blanco"
intTelefonoPublico	Número	1	Nº de teléfonos públicos en el inmueble
strMegafonia	Texto	1	Megafonía. Valores "S", "N" o "blanco"



			"blanco"
intAscensores	Número	1	Nº de ascensores del inmueble
intCapaciAscensor	Número	1	Nº de personas permitido por ascensor
intMontacarga	Número	1	Nº de montacargas del inmueble
intCapaciMontacarga	Entero	2	Peso máximo soportado por el montacargas
strEstadoFontaneria	Texto	1	Estado de conservación de las instalaciones de fontanería. Valores "B", "M" o "R"
strEstadoElectrica	Texto	1	Estado de conservación de la instalación eléctrica. Puede tomar los valores "B", "M" o "R"
strEstadoSeguridad	Texto	1	Estado de conservación de los elementos de seguridad. Puede tomar los valores "B", "M" o "R"
strEstadoGas	Texto	1	Estado de conservación de la instalación de gas. Puede tomar los valores "B", "M" o "R"
strAccesoMinusvalidos	Texto	1	Accesos para minusválidos. Valores "S", "N" o " "
strMateriaEstructura	Texto	84	Material dominante en la estructura
strMateriaFachada	Texto	84	Material de la fachada.
strMateriaTecho	Texto	84	Material del techo.
strMateriaCubierta	Texto	84	Material de la cubierta.
strMateriaCarpinExterior	Texto	84	Material de carpintería exterior.
strMateriaCarpinInterior	Texto	84	Material de carpintería interior.
strMateriaPavimento	Texto	84	Material de pavimentos.
strMateriaRevesVertical	Texto	84	Material de revestimientos verticales.
strMateriaRevesExterior	Texto	84	Material de revestimiento exterior.
strMateriaCimentacion	Texto	84	Material de cimentación.
strMateriaCerraExterior	Texto	84	Material del cerramiento exterior.
strMateriaAislamiento	Texto	84	Material de aislamiento
strMateriaAcristala	Texto	84	Tipo de acristalamiento
strSobrecarga	Texto	1	Sobrecarga. Valores "S", "N" o "blanco"
strConserEstructura	Texto	1	Conservación de la estructura. Valores "B", "M" o "R"
strConserFachada	Texto	1	Conservación de la fachada. Valores "B", "M" o "R"
strConserTecho	Texto	1	Conservación del techo. Valores "B", "M" o "R"



strConserCubierta	Texto	1	Conservación de la cubierta. Valores "B", "M" o "R"
strConserCarpinExterior	Texto	1	Conserv. carpintería exterior. Valores "B", "M" o "R"
strConserCarpinInterior	Texto	1	Conserv. carpintería interior. Valores "B", "M" o "R"
strConserPavimento	Texto	1	Conservación del pavimento. Valores "B", "M" o "R"
strConserRevesVertical	Texto	1	C. revestimientos verticales. Valores "B", "M" o "R"
strConserRevesExterior	Texto	1	C. revestimiento exterior. Valores "B", "M" o "R"
strConserCimentacion	Texto	1	Conservación cimentación. Valores "B", "M" o "R"
strConserCerraExterior	Texto	1	Conserv. cerramiento exterior. Valores "B", "M" o "R"
strConserAcabaInterior	Texto	1	Conserv. acabados interiores. Valores "B", "M" o "R"
strPatologia	Texto	83	Tipo de patología

tb_InvOperaciones

Contiene los datos de las operaciones realizadas sobre los bienes.

strNumOperacion	Texto	16	Número de la operación
strCodBien	Texto	19	Código del Bien sobre el que se realiza la operación
curlmpContado	Doble	8	Importe al contado de la operación
curlmpAplazado	Doble	8	Importe aplazado de la operación
curlmpObligacion	Doble	8	Importe de la obligación
strNumOpContable	Texto	17	Nª de operación contable (Sic'2)
strProyectoInversion	Texto	18	Código del proyecto de inversión
strAplicacion	Texto	24	Aplicación contable
curlmpAplicacion	Doble	8	Importe de esa aplicación contable
strJustificacion	Texto	1	Indicador de si la obligación es a justificar (S o N)
datFechaJustificacion	Fecha/Hora	8	Fecha de justificación
strClaseDisposicion	Texto	2	Clase de disposición de la que deriva la operación
datAprobacionDispo	Fecha/Hora	8	Fecha de aprobación de la disposición
strClaseDocumento	Texto	2	Clase de documento en que se formaliza la operación



datDocumento	Fecha/Hora	8	Fecha del documento
datCapturaOperacion	Fecha/Hora	8	Fecha de captura de la operación
strNotarioAutor	Texto	14	NIF del Notario o autor del documento
strNumProtocolo	Texto	12	Nª de protocolo del Notario
strNumExpJustGasto	Texto	17	Nª de expediente en Justificantes
strNumExpDocumenta	Texto	17	Nª de expediente en Documenta
strSituacionContable	Texto	1	Indicador de la situación contable (Contabilizada = C, Sin contabilizar =)
strSituacionOperacion	Texto	1	Indicador de la situación de la operación (Situación normal = , Anulada = A, Modificada = M)
datActualizOperacion	Fecha/Hora	8	Fecha de actualización de la operación
strPagador	Texto	2	Código del Organo pagador
strUsuarioAplicacion	Texto	8	Clave del usuario que ha capturado la operación
strDescripcion	Texto	120	Descripción de la operación

tb_InvAsientos

Contiene los datos de los Asientos

strNumOperacion	Texto	16	Número de la operación
datFechaContable	Fecha/Hora	8	Fecha de contabilización de la operación
strNumCuenta	Texto	8	Número de la cuenta (Plan Contable)
strDebeHaber	Texto	1	Indicador de Debe = D o Haber = H
curlImporteCuenta	Doble	8	Importe de la operación en esa cuenta

Tabla tb_InvObservaciones Vista viw_GII_Observaciones

Contiene los datos de las Observaciones de aquellos Bienes que tienen observaciones. Para un mismo Bien puede haber una o varias observaciones, del mismo tipo o de distinto tipo.

strCodBien	Texto	19	Código del inmueble
strTipoObservacion	Texto	83	Tipo al que pertenece la observación
strDescripcion	Texto	255	Texto de la observación



Tabla tb_InvValoresContables
Vista viw_GII_Valoración

Sólo tiene información cuando en el módulo de "Gestión de Inventario" se ha realizado el proceso de "Contabilización de la Carga Inicial"

Para cada Bien, por Titularidad, contiene los datos de su valor contable y amortización originarios, así como la información de cualquier variación tanto de su valor contable como de su amortización, con indicación de la fecha en que, y el código de operación por el que, se produce ese cambio. y el código de operación

CodBien	Texto	19	Código del inmueble
Titularidad	Texto	50	Titularidad a la que corresponden los valores
ValorContable	Moneda	8	Valor contable (no inmueble) de la operación
ValorVuelo	Moneda	8	Valor que corresponde al vuelo en esa operación
ValorSuelo	Moneda	8	Valor que corresponde al suelo en esa operación
FechaContable	Fecha/Hora	8	Fecha en que se contabiliza la operación
OperacionContabilizacion	Texto	16	Código de la operación de los valores contables
ValorAmortizacion	Moneda	8	Amortización dotada en OperacionAmortizacion
FechaAmortizacion	Fecha/Hora	8	Fecha en que se realiza la amortización
OperacionAmortizacion	Texto	16	Operación por la que se realiza la dotación de la amortización

Relación de correspondencia entre los códigos de Clase de operación y su descripción asociada

AS	Asignación de Aplicaciones a Justificantes de Pago Directo
CA	Cobro reposición ACF
CC	Cobro ACF
CF	Cobro por traspaso de fondos entre



	caja/subcaja
CI	Cobro de Intereses
CJ	Cobro Pago a Justificar
CN	Cobro de Nóminas
CO	Cobro de Otros
CR	Cobro Recaudación
CX	Cobro de adelanto
DR	Incorporación de Saldo Inicial por Diferencias de Redondeo
IA	Imputación por ACF
IJ	Imputación Pago a Justificar
PA	Pago con imputación a ACF
PD	Pago de Retenciones
PF	Pago por traspaso de fondos entre caja/subcaja
PG	Pago de Factura
PI	Pago de Intereses
PJ	Pago con imputación Pago a Justificar
PN	Pago de Nóminas
PO	Pago de Otros
PX	Pago de adelanto
RA	Reintegro ACF
RI	Remesa Interna
RJ	Reintegro Pago a Justificar
RS	Rectificación del Saldo Inicial de una Cuenta
SA	Incorporación del Saldo Inicial al acuerdo de ACF
SI	Incorporación de Saldo Inicial a una Cuenta



ANEXO 1 .- EJEMPLO DE CREACIÓN DE UN INFORME BÁSICO A PARTIR DE UNA CONSULTA.

En este anexo vamos a especificar la secuencia de pasos necesarios para crear un informe básico partiendo de una consulta que previamente habremos creado.

El informe va a contener información básica sobre las cuentas justificativas de ACF y cada una de las aplicaciones de gastos que la componen, con indicación del importe asociada a las mismas.

Creación de una consulta.

En la consulta que vamos a crear vamos a utilizar dos tablas:

- TbcuentasJustificativas
- TbAplicaciónCjustif

En la primera se encuentran los datos generales de las cuentas justificativas de ACF y en la segunda las aplicaciones de gastos asociadas a cada una de ellas.

La consulta se va a crear utilizando el método denominado “Diseño”

Para ello accedemos a la carpeta de Consultas del gestor de base de datos y seleccionamos la opción indicada:

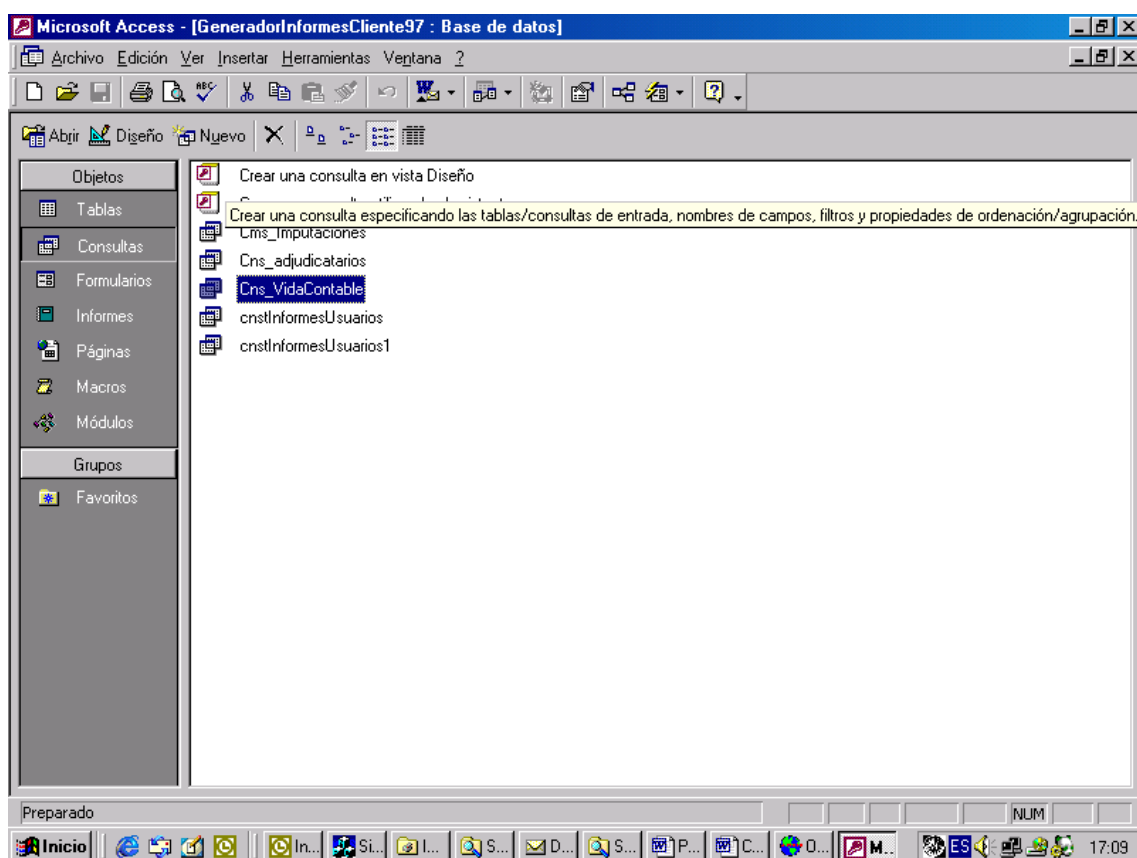

Aparecerá la pantalla siguiente a través de la cual seleccionaremos las tablas que van a ser utilizadas en la consulta.

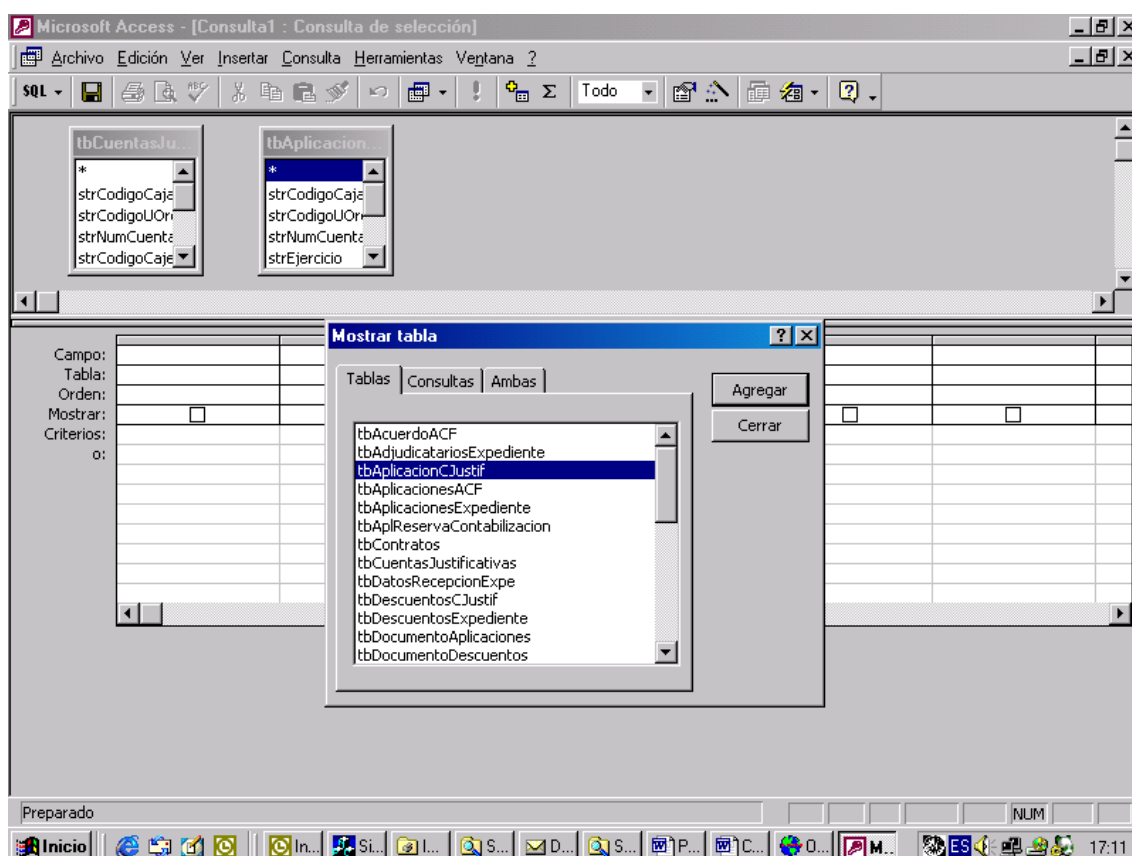

Una vez que se han seleccionado las tablas, y que aparecen en la parte superior, se procederá a cerrar la ventana denominada “Mostrar tabla” y posteriormente a relacionar ambas tablas a través de los campos correspondientes, tal y como se indica en la figura siguiente:

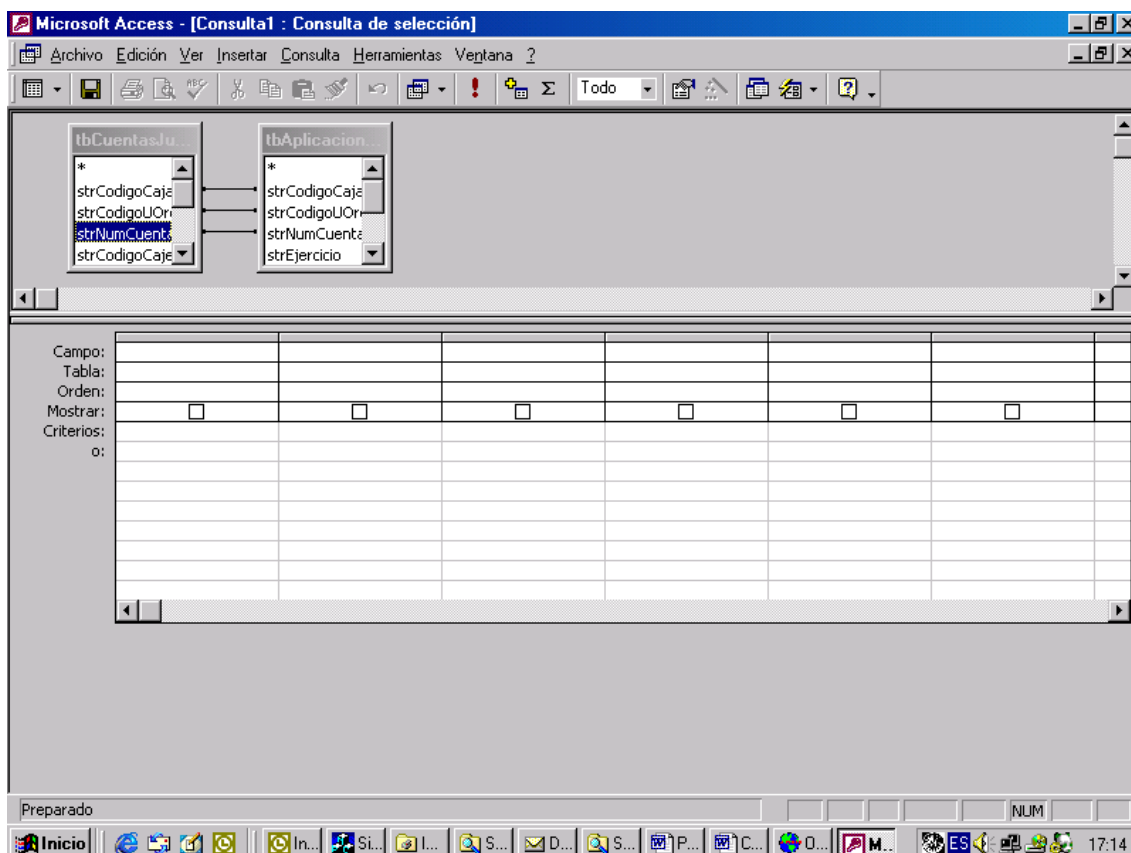

Obsérvese como los tres campos han quedado unidos por una delgadas líneas.

A continuación se pasa a seleccionar mediante un doble clic los campos de una y otra tabla que queremos que aparezcan en la consulta:

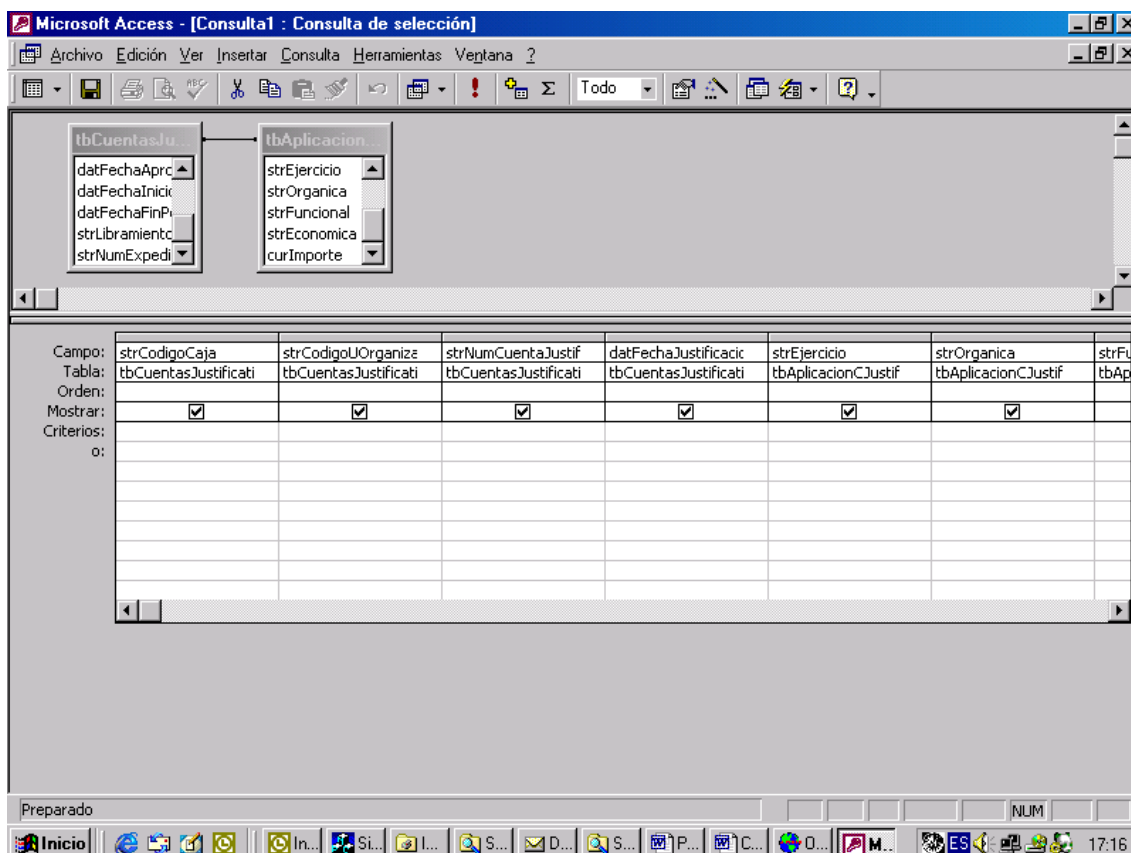

A continuación se procede a guardar la consulta, haciendo clic en el icono correspondiente no olvidando dar nombre a la consulta creada, en nuestro caso le daremos *Cns_CuentasJustificativas*.

Se tiene por costumbre, aunque desde ningún punto de vista es obligatorio, nombrar a los objetos de una misma clase con un prefijo que los identifique. En el caso de la consulta se utiliza *cns* y en el caso de los informes *inf*.

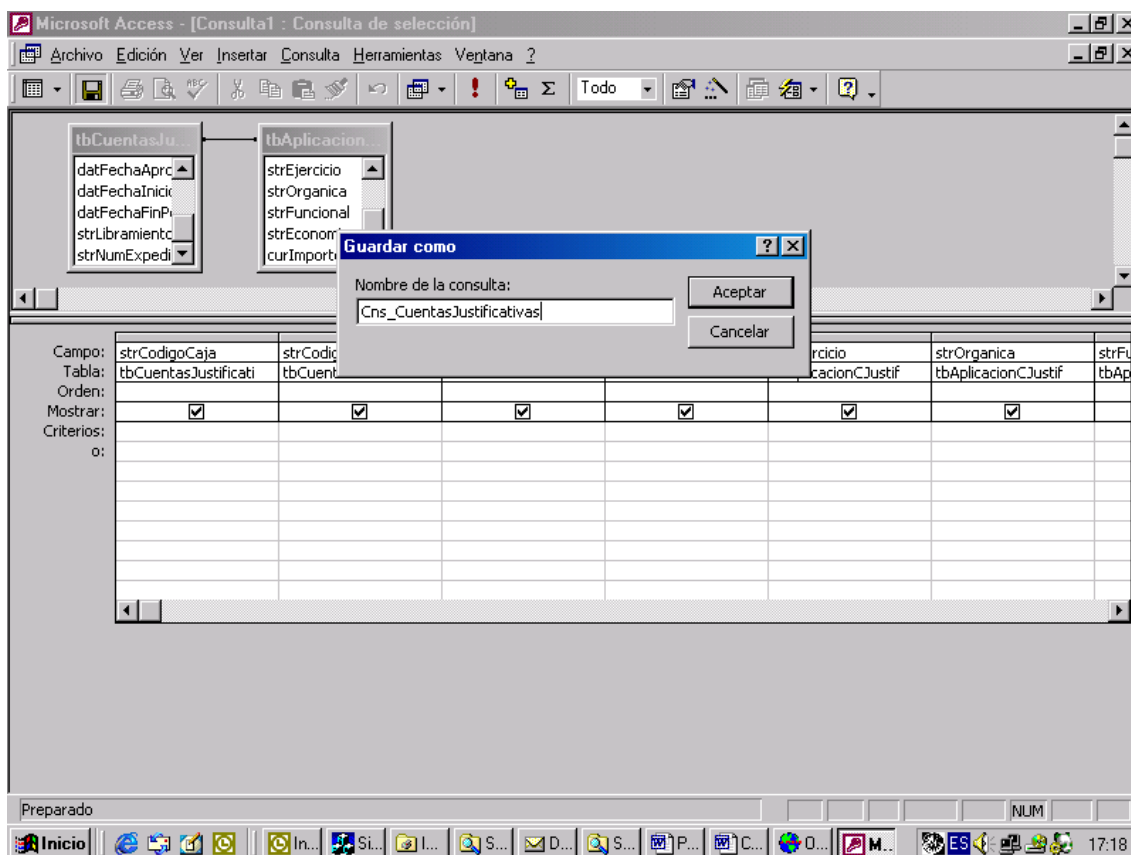

En la pantalla siguiente se puede observar como en la carpeta de Consultas aparece la nueva consulta creada:

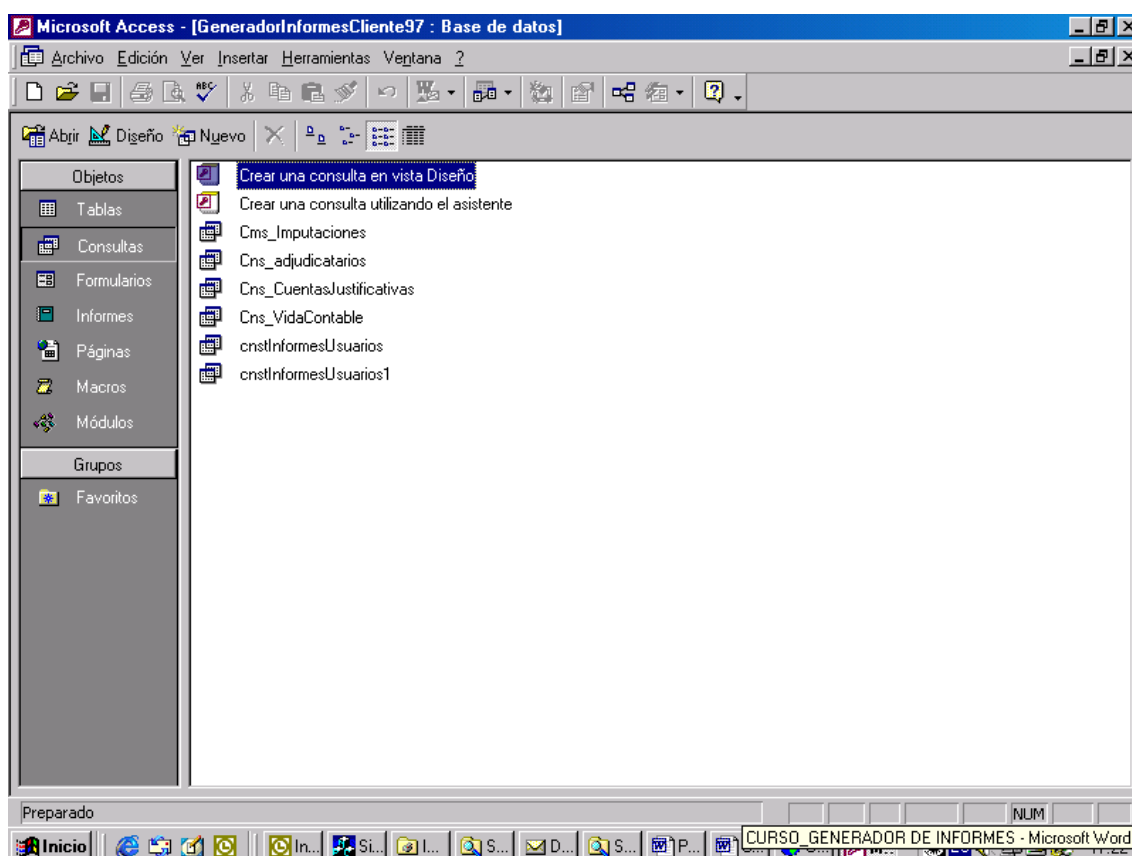

Una vez creada la consulta vamos a crear un informe a partir de ella.

Para ello entramos en la carpeta de informes y hacemos clic en la opción **“crear un informe con ayuda del asistente”**

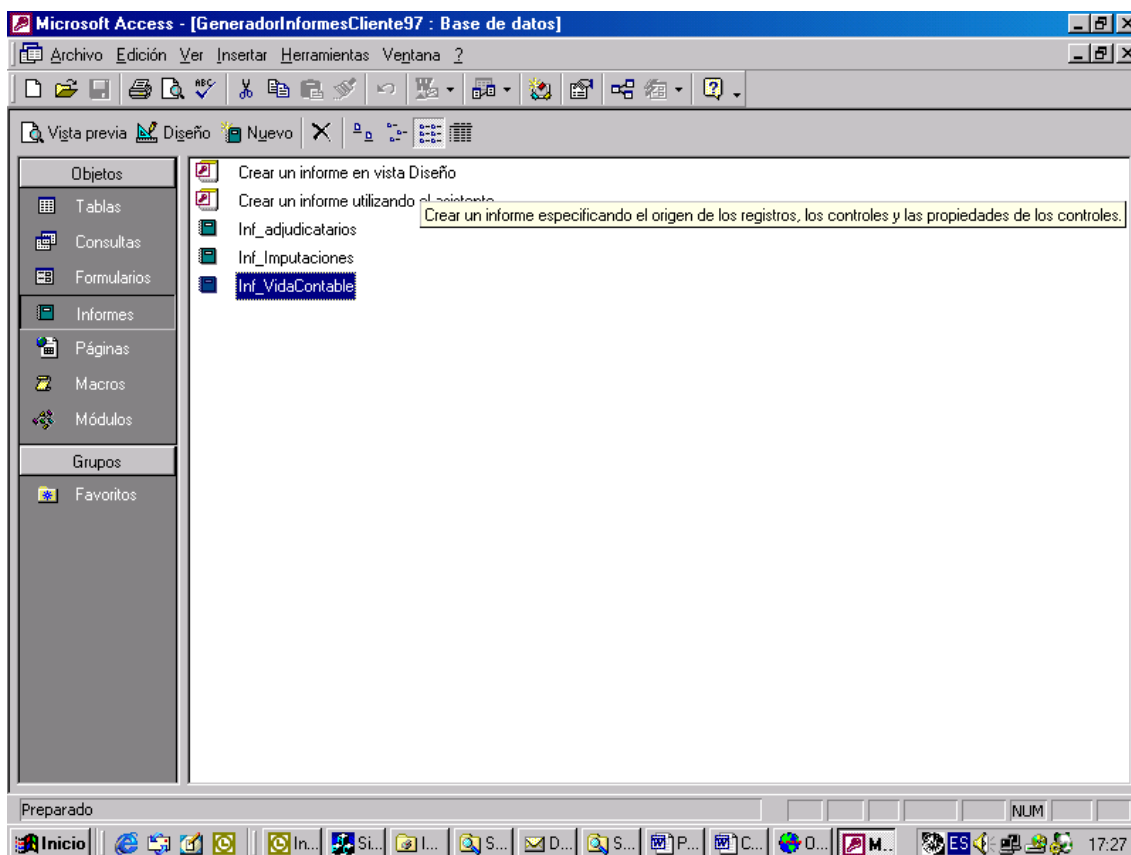

En la pantalla siguiente se selecciona la consulta y los campos de la consulta que queremos que aparezcan en el informe:

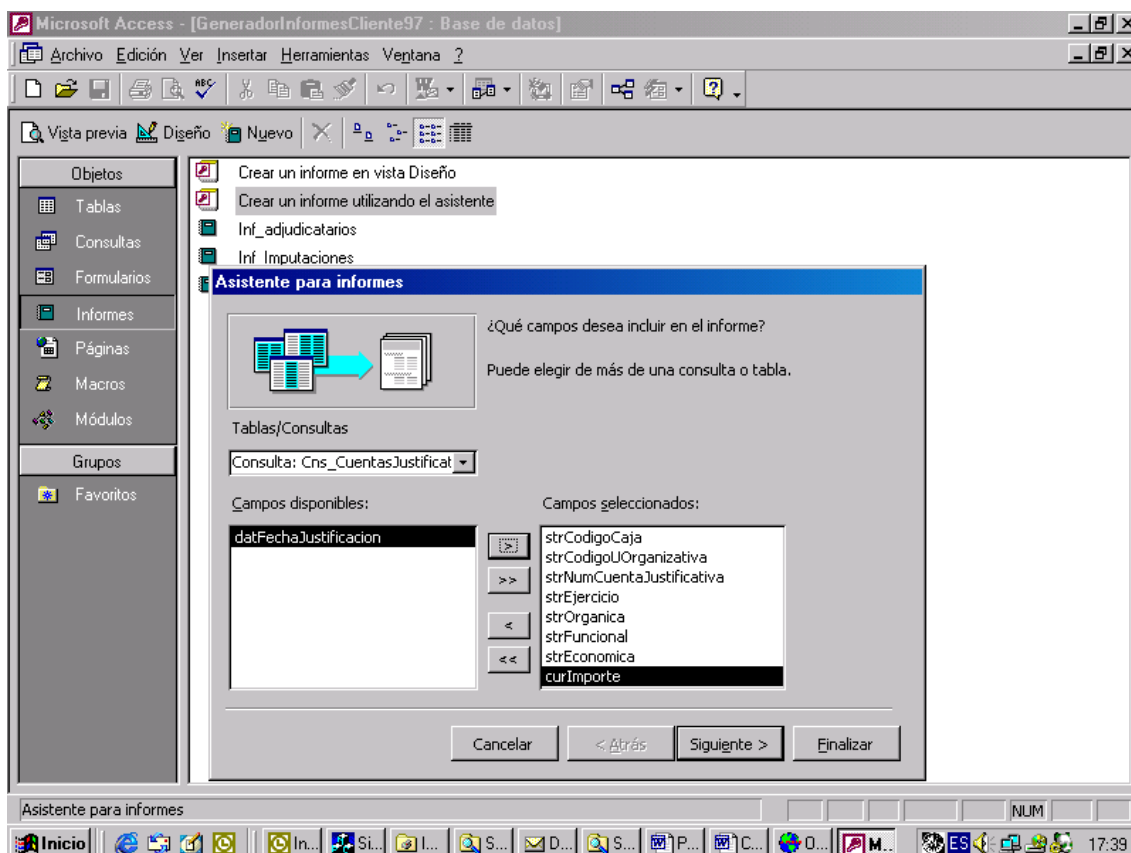

Pulsando el botón de siguiente aparece una pantalla en la podemos configurar los criterios de agrupamiento de la información. Para nuestro caso elegimos que el informe salga agrupado por Caja, Unidad Organizativa y Número de cuenta justificativa, quedando al nivel de línea de detalle cada una de las aplicaciones que conforman la cuenta justificativa y sus respectivos importes.

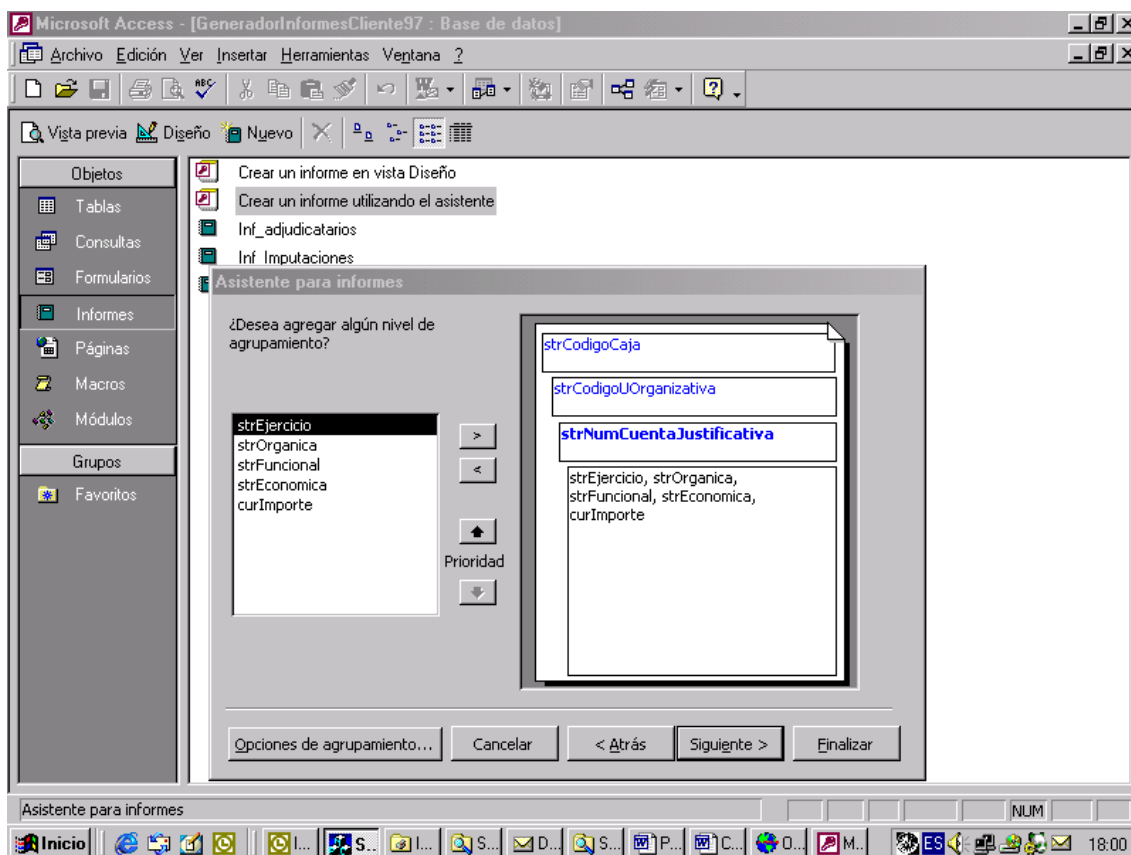

La siguiente pantalla nos permite indicar los criterios de clasificación que van a tener las líneas de detalle pertenecientes a cada nivel de agrupamiento:

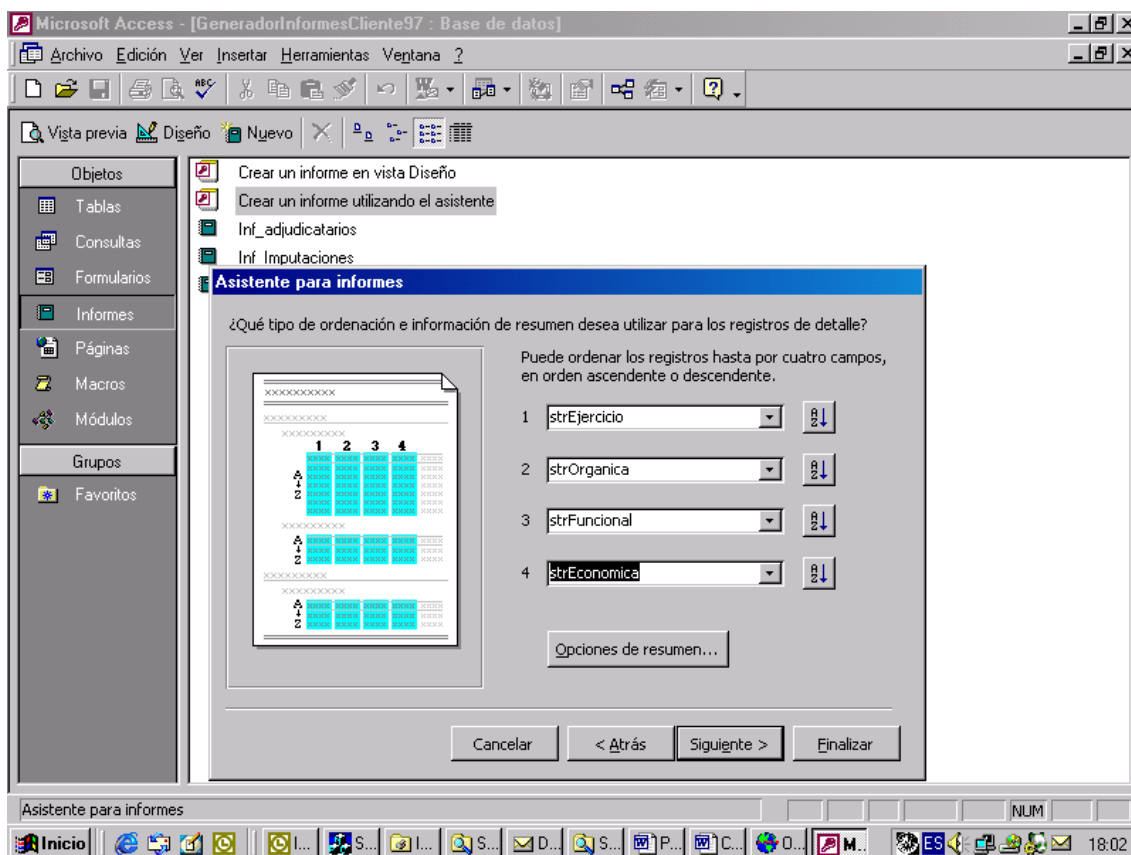

Las dos pantallas siguientes van a permitirnos definir la distribución, la orientación del papel y el estilo que se desea aplicar al informe.

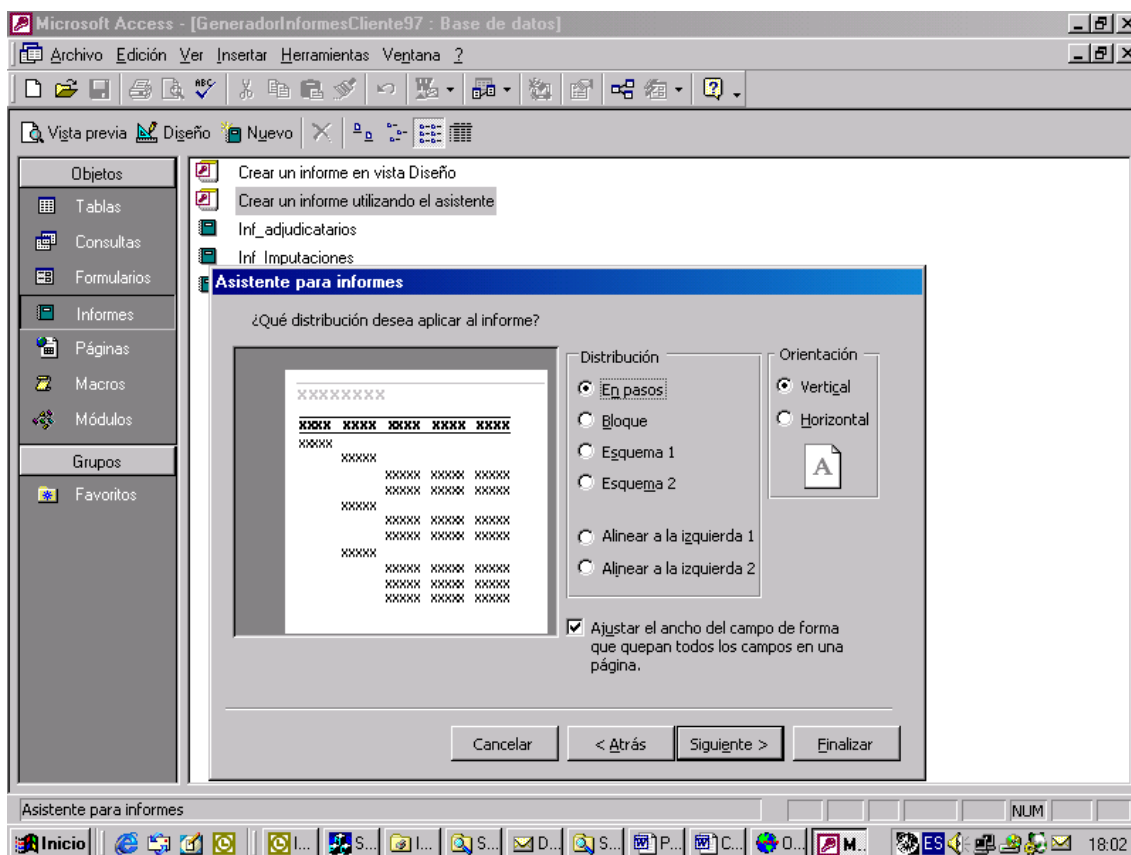

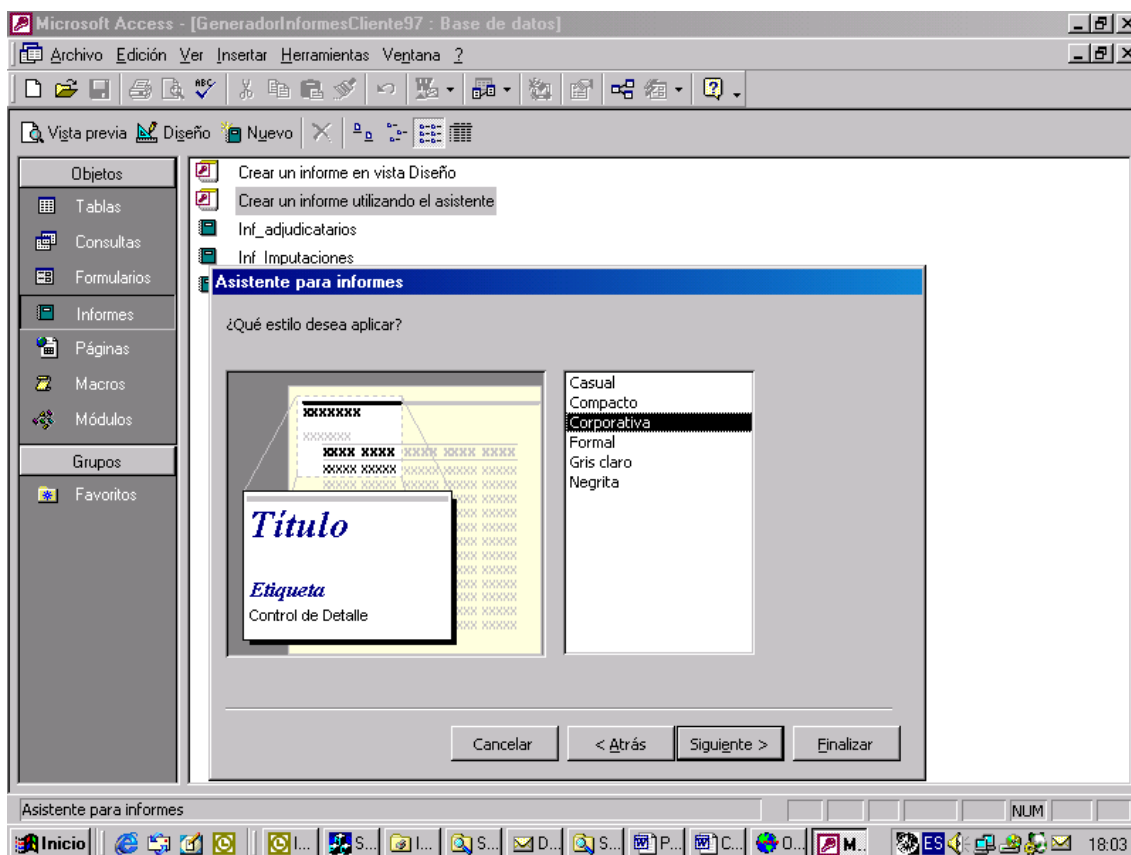

Por último en la pantalla siguiente Access nos da la posibilidad de dar nombre al informe que acabamos de crear.

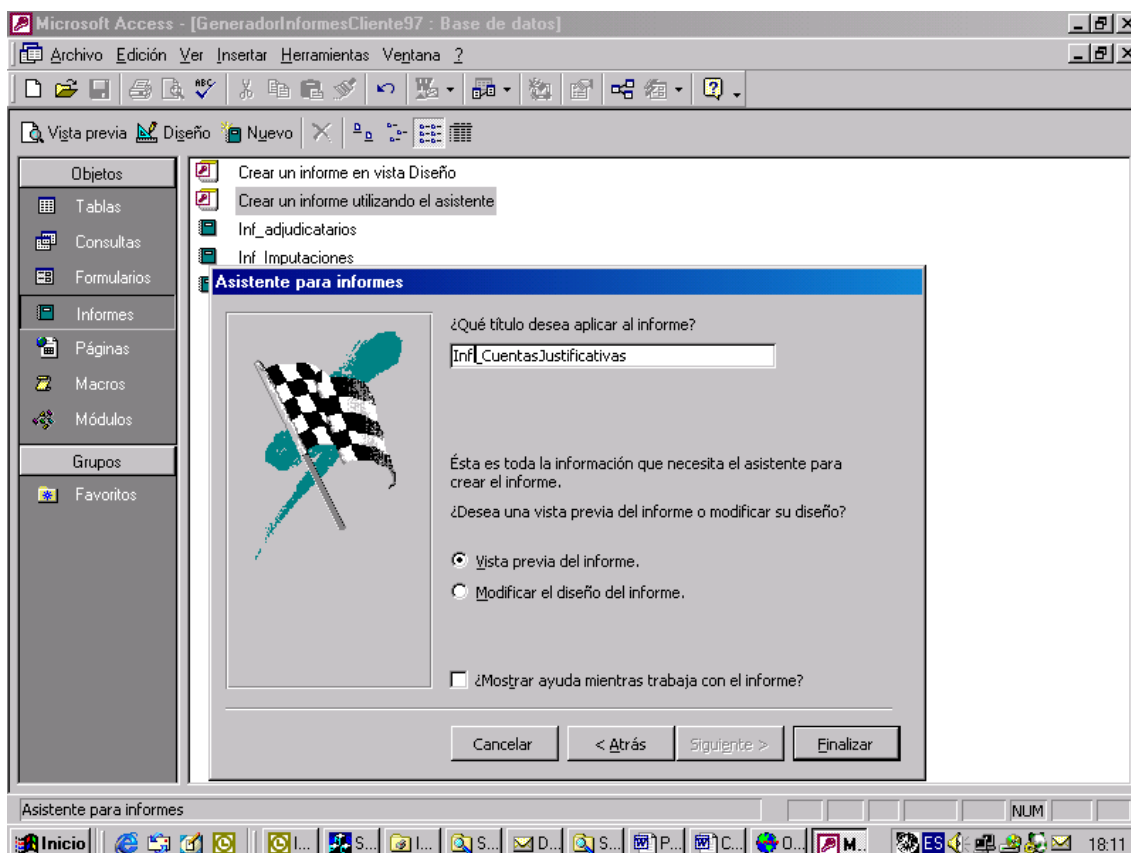

Al dar finalizar podremos ver la primera página del informe generado, tal y como se muestra en la pantalla siguiente:



Microsoft Access - [Inf_CuentasJustificativas]

Archivo Edición Ver Herramientas Ventana ?

65% Cerrar

Inf_CuentasJustificativas

strCodigoCaja	strCodigoOrganizativa	strNumCuentaJustific	strEjerc	strOrgan	strFuncio	strEconom	cas	Importe
01	00	2001/00001	2001	20	54K	204		2000
			2001	20	54K	219		500
		2001/00002	2001	20	54K	202		20000
			2001	20	54K	204		400
			2001	20	54K	208		100
04	00	2000/00001	2000	21	54K	22902		707600
		2000/00002	2000	21	54K	230		314927
			2000	21	54K	231		688334
		2000/00003	2000	21	54K	230		221834
			2000	21	54K	231		591091

marzo, 16 de octubre de 2001

Página 1 de 16

Página: 1

Preparado NUM

Inicio

18:12



ANEXO 2.- ESQUEMAS DE MODELOS DE DATOS

Modelo de Datos de Comisiones

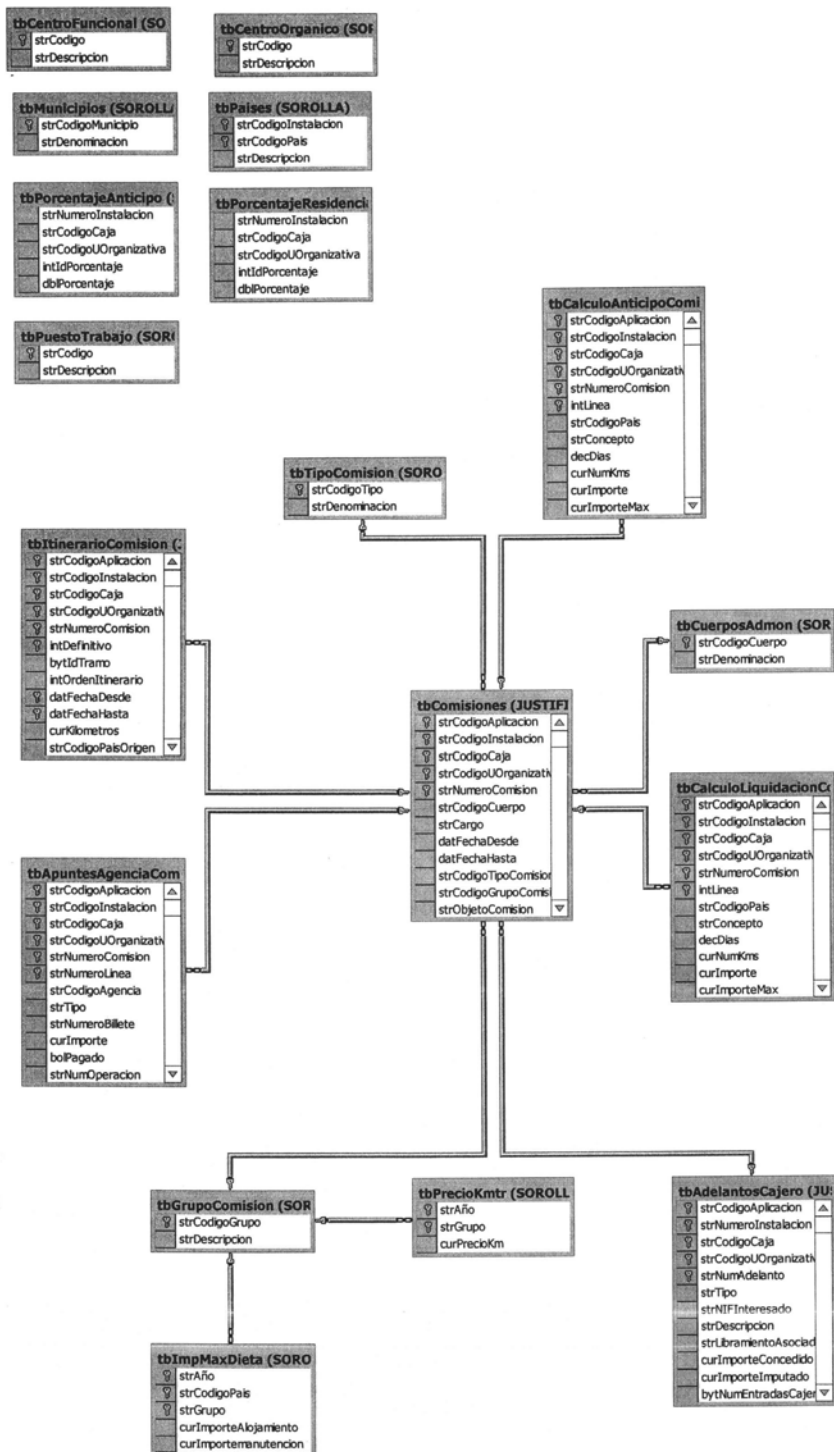

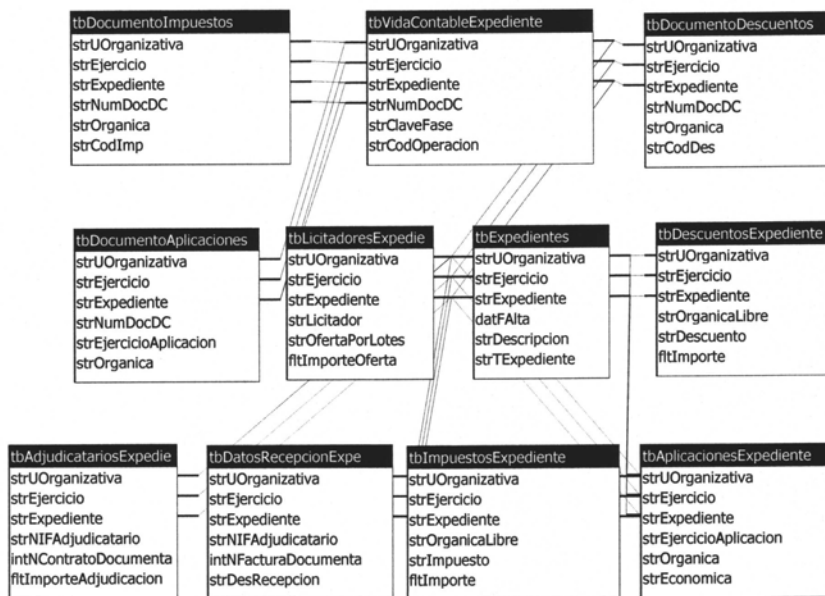

Expedientes de gasto y su información asociada



Relaciones existentes en GeneradorInformesCliente97

jueves, 18 de octubre de 2001

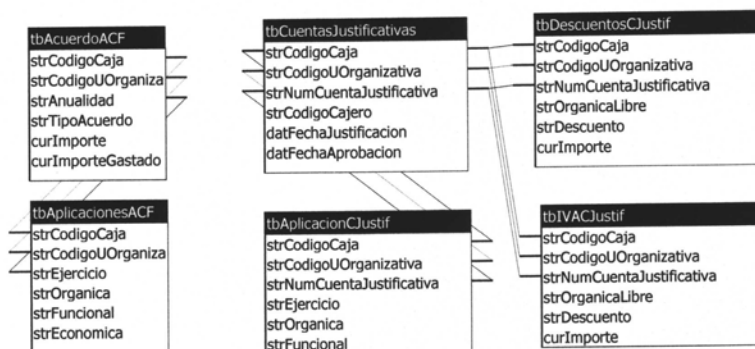

Situación del Acuerdo de Caja Fija

Cuentas justificativas de ACF

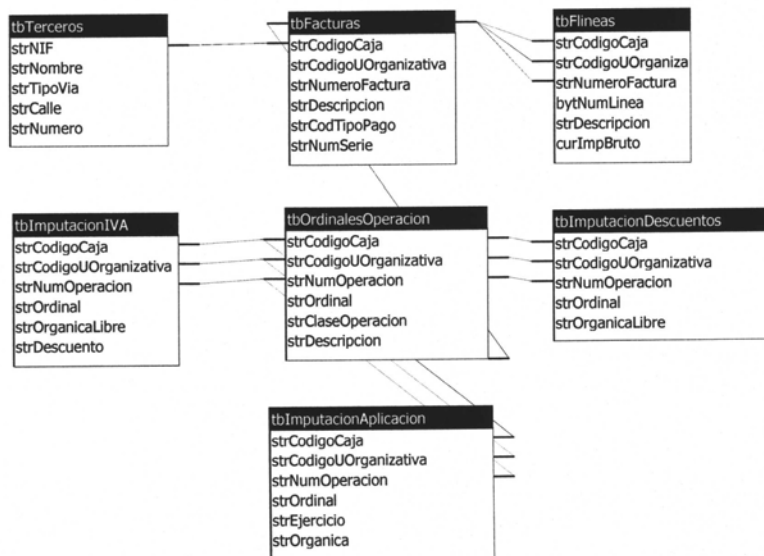

Facturas capturadas y sus operaciones de pago y/o imputación



MODELO DE DATOS DE AVANCE

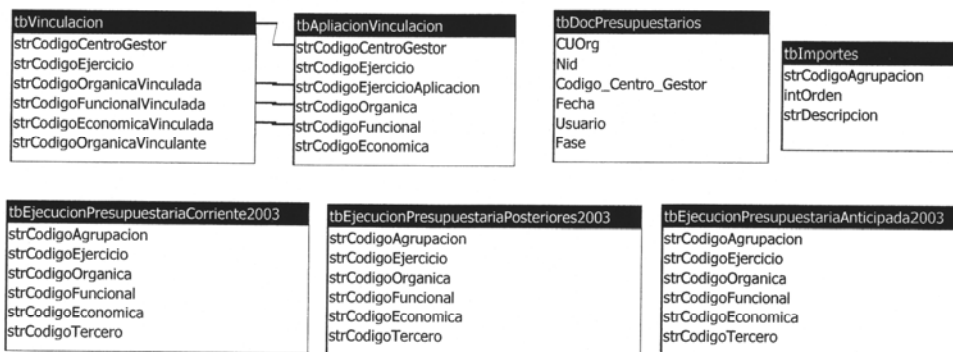



**MODELO DE DATOS DE DOCUMENTA
DATOS GENERALES**

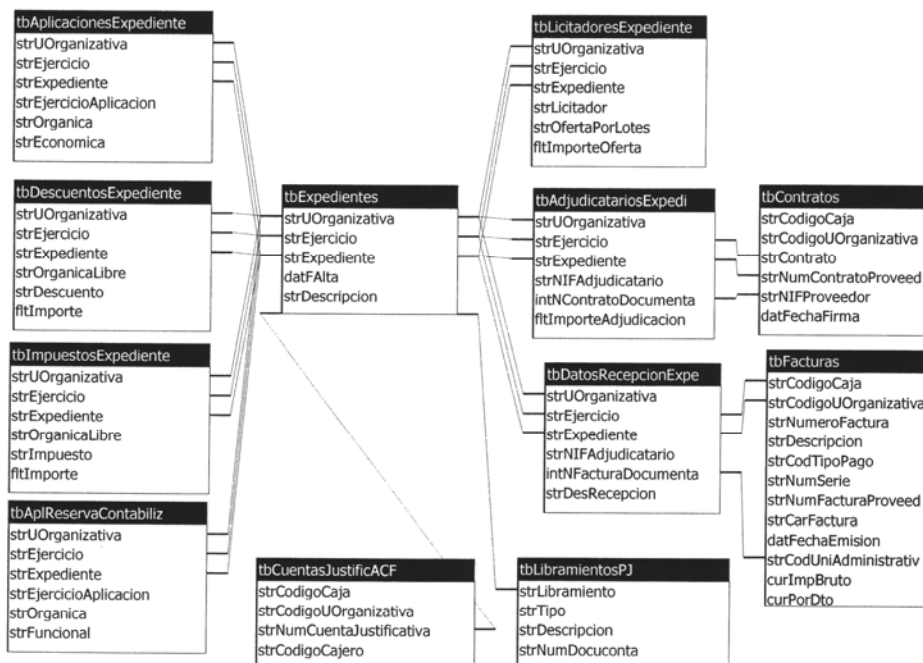

DATOS DE DOCUMENTOS CONTABLES

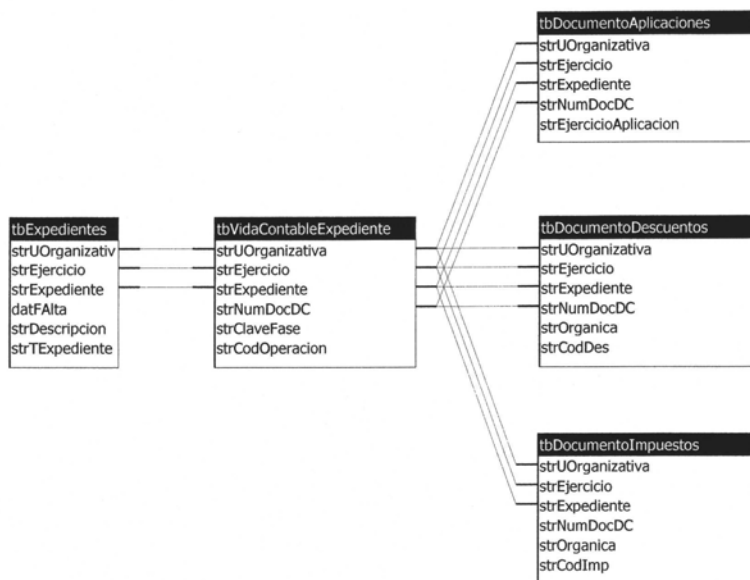

OTROS DATOS

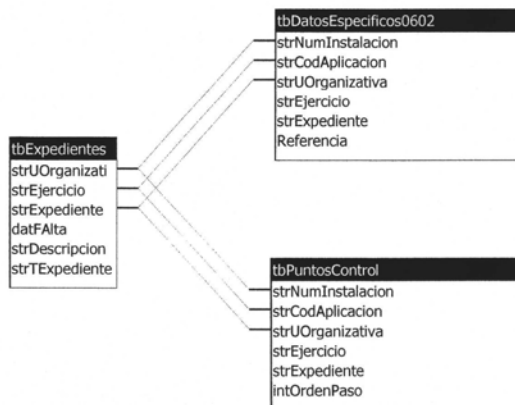



Relaciones existentes en curso
miércoles, 21 de enero de 2004

